



Diário Oficial do

MUNICÍPIO

PODER EXECUTIVO • BAHIA

PREFEITURA MUNICIPAL DE SERRA DO RAMALHO

IMPRESA ELETRÔNICA

Lei nº 12.527



A Lei nº 12.527, sancionada pela Presidente da República em 18 de novembro de 2011, tem o propósito de regulamentar o direito constitucional de acesso dos cidadãos às informações públicas e seus dispositivos são aplicáveis aos três Poderes da União, Estados, Distrito Federal e Municípios.

A publicação da **Lei de Acesso a Informações** significa um importante passo para a consolidação democrática do Brasil e torna possível uma maior participação popular e o controle social das ações governamentais, o acesso da sociedade às informações públicas permite que ocorra uma melhoria na gestão pública.

Veja ao lado onde solicitar mais informações e tirar todas as dúvidas sobre esta publicação.

Atendimento ao Cidadão

Presencial



Avenida Sul, S/N
Centro

Telefone



77 3474-1130

Horário



Segunda à Sexta, das
08:00h às 12:00h

Diário Oficial Eletrônico: Agilidade e Transparência



Efetivando o compromisso de cumprir a **Lei de Acesso à Informação** e incentivando a participação popular no controle social, o **Diário Oficial Eletrônico**, proporciona rapidez no processo de administração da documentação dos atos públicos de maneira eletrônica, com a **segurança da certificação digital**.

Assim, Graças ao Diário Oficial Eletrônico, todos os atos administrativos se tornam públicos e acessíveis para qualquer cidadão, de forma **rápida e transparente**, evitando o desconhecimento sobre as condutas do Poder Público.

Um dos aspectos interessantes é a sua divisão por temas para que a consulta seja facilitada. Assim, o Diário Oficial é segmentado em partes: emendas constitucionais, leis, decretos, resoluções, instruções normativas, portarias e outros atos normativos de interesse geral;



RESUMO

DECRETOS

- DECRETO Nº 579 DE 19 DE DEZEMBRO DE 2023. ABRE CRÉDITO ORÇAMENTÁRIO E SUPLEMENTAR POR ANULAÇÃO DE DOTAÇÃO NO VALOR TOTAL DE R\$ 645.000,00 (SEISCENTOS E QUARENTA E CINCO MIL REAIS), PARA FINS QUE SE ESPECIFICA E DAS OUTRAS PROVIDÊNCIAS.
- DECRETO Nº 583, DE 21 DE DEZEMBRO DE 2023.

LICITAÇÕES

EDITAIS DE LICITAÇÕES

- EDITAL DE LICITAÇÃO PE 050-2023 - CONTRATAÇÃO DE EMPRESA PARA PRESTAÇÃO DE SERVIÇOS DE MANUTENÇÃO, REPARAÇÃO E REFORMA EM PRÉDIOS PÚBLICOS DO MUNICÍPIO DE SERRA DO RAMALHO/BA





PREFEITURA MUNICIPAL DE SERRA DO RAMALHO

Rua Acre - Centro

CNPJ: 16.417.784/0001-98 - CEP: 47.630-000 - SERRA DO RAMALHO - BA

DECRETO DE CRÉDITO ORÇAMENTÁRIO E SUPLEMENTAR

DECRETO Nº 579 DE 19 DE DEZEMBRO DE 2023

Abre CRÉDITO ORÇAMENTÁRIO E SUPLEMENTAR por Anulação de Dotação no valor total de R\$ 645.000,00 (Seiscentos e quarenta e cinco mil reais), para fins que se especifica e da outras providências.

O PREFEITO(A) MUNICIPAL DE SERRA DO RAMALHO, no uso de suas atribuições legais, constitucionais e de acordo com o que lhe confere a Lei Municipal 536 de 21 de dezembro de 2022, edita o seguinte Decreto:

Art 1º. - Fica o Poder Executivo Municipal autorizado a suplementação orçamentária totalizando R\$645.000,00 (Seiscentos e quarenta e cinco mil reais) a saber:

Dotações Suplementares

0401 - SECRETARIA MUNICIPAL DE MEIO AMBIENTE

2.088 - GESTÃO DA POLÍTICA DE AÇÃO DA SECRETARIA DE MEIO AMBIENTE

3.3.90.30.00 / 1500 - Material de Consumo	30.000,00
Total por Ação:	30.000,00
Total por Unidade Orçamentária:	30.000,00

0501 - SECRETARIA MUNICIPAL DE ADMINISTRAÇÃO E FINANÇAS

2.006 - GESTÃO DE POLITICA DE AÇÃO DA SECRETARIA DE ADMINISTRAÇÃO

3.3.90.39.00 / 1500 - Outros Serviços Terceiros - Pessoa Jurídica	160.000,00
Total por Ação:	160.000,00
Total por Unidade Orçamentária:	160.000,00

0701 - SEC. MUNICIPAL DE EDUC.,CULTURA,DESPORTO E LAZER

2.010 - DESENVOLVIMENTO DAS AÇÕES DO ENSINO FUNDAMENTAL

3.3.90.30.00 / 15001001 - Material de Consumo	70.000,00
3.3.90.39.00 / 15001001 - Outros Serviços Terceiros - Pessoa Jurídica	120.000,00
3.3.90.39.00 / 1550 - Outros Serviços Terceiros - Pessoa Jurídica	35.000,00
Total por Ação:	225.000,00
Total por Unidade Orçamentária:	225.000,00

0702 - FUNDO DE DESENV. DA EDUCAÇÃO BÁSICA - FUNDEB

2.029 - DESENVOLVIMENTO DA EDUCAÇÃO BÁSICA - FUNDEB 70%

3.1.90.11.00 / 15401070 - Vencimentos e Vantagens Fixas - Pessoal Civil	40.000,00
Total por Ação:	40.000,00

2.131 - MANUTENÇÃO DA EDUCAÇÃO INFANTIL-CRECHE FUNDEB 30%

3.3.90.30.00 / 1542 - Material de Consumo	1.000,00
Total por Ação:	1.000,00





PREFEITURA MUNICIPAL DE SERRA DO RAMALHO

Rua Acre - Centro

CNPJ: 16.417.784/0001-98 - CEP: 47.630-000 - SERRA DO RAMALHO - BA

DECRETO DE CRÉDITO ORÇAMENTÁRIO E SUPLEMENTAR

Total por Unidade Orçamentária:		41.000,00
0801 - SECRETARIA MUNICIPAL DE SAUDE		
1.035 - AÇÕES DE COMPLEMENTAÇÃO DO PISO NACIONAL DA ENFERMAGEM		
3.1.90.16.00 / 1605 - Outras Despesas Variaveis - Pessoal Civil		70.000,00
Total por Ação:		70.000,00
2.071 - MANUTENÇÃO DA SECRETARIA DE SAÚDE E GESTÃO DE REC. PRÓPRIOS		
3.3.90.36.00 / 15001002 - Outros Servicos de Terceiros - Pessoa Fisica		5.000,00
3.3.90.39.00 / 15001002 - Outros Servicos Terceiros - Pessoa Juridica		40.000,00
Total por Ação:		45.000,00
Total por Unidade Orçamentária:		115.000,00
0901 - FUNDO MUNICIPAL DE SAUDE		
2.031 - MANUTENÇÃO DAS AÇÕES DE ASSISTENCIA AMBULATORIAL E HOSPITALAR/ATENÇÃO ESPECIALIZADA		
3.1.90.11.00 / 1600 - Vencimentos e Vantagens Fixas - Pessoal Civil		10.000,00
3.3.90.39.00 / 15001002 - Outros Servicos Terceiros - Pessoa Juridica		50.000,00
Total por Ação:		60.000,00
2.108 - GESTÃO DAS AÇÕES DO CONSÓRCIO DA SAÚDE		
3.1.71.70.00 / 15001002 - Rateio pela Participação em Consórcio Público		10.000,00
Total por Ação:		10.000,00
Total por Unidade Orçamentária:		70.000,00
1002 - FUNDO MUNICIPAL DE ASSISTENCIA SOCIAL		
2.055 - GESTÃO DOS BENEFÍCIOS EVENTUAIS.		
3.3.90.32.00 / 1661 - MATERIAL, BEM OU SERVIÇO PARA DISTRIBUIÇÃO GRATUITA		4.000,00
Total por Ação:		4.000,00
Total por Unidade Orçamentária:		4.000,00
Total Suplementado:		645.000,00
Art 2º. - A propósito cabe-me informar que para atender a suplementação acima, serão anuladas parcialmente e/ou totalmente as seguintes dotações orçamentárias, conforme estabelece a Lei nº 4.320.		
<u>Dotações Anuladas</u>		
0702 - FUNDO DE DESENV. DA EDUCAÇÃO BASICA - FUNDEB		
2.030 - DESENVOLVIMENTO DA EDUCAÇÃO BÁSICA - FUNDEB 30%		
3.3.90.30.00 / 1540 - Material de Consumo		645.000,00
Total por Ação:		645.000,00
Total por Unidade Orçamentária:		645.000,00
Total Anulado:		645.000,00



**PREFEITURA MUNICIPAL DE SERRA DO RAMALHO**

Rua Acre - Centro

CNPJ: 16.417.784/0001-98 - CEP: 47.630-000 - SERRA DO RAMALHO - BA

DECRETO DE CRÉDITO ORÇAMENTÁRIO E SUPLEMENTAR

Art. 3º - Fica o Secretário Municipal de Finanças autorizado a expedir instruções normativas necessárias ao cumprimento deste Decreto.

Art. 4º - Este Decreto entra em vigor a partir de terça-feira, 19 de dezembro de 2023.

GABINETE DO PREFEITO(A) MUNICIPAL DE SERRA DO RAMALHO, Estado da Bahia, em 19 de dezembro de 2023.

ANDERSON DA CRUZ SANTOS

Tesoureiro

CPF: 034.565.865-58

ELI CARLOS DOS ANJOS SANTOS

Prefeito Municipal

CPF: 026.881.125-38





Estado da Bahia
Prefeitura Municipal de Serra do Ramalho

C.N.P.J. N.º: 16.417.784/0001-98
Rua Acre, s/n Centro, Serra do Ramalho – Ba



DECRETO Nº 583, DE 21 DE DEZEMBRO DE 2023.

O **Prefeito do MUNICÍPIO DE SERRA DO RAMALHO**, Estado da Bahia, no uso de suas atribuições legais, e

Considerando que é dever do administrador público promover ações que proporcione melhores condições de trafegabilidade no trânsito e que auxile o desenvolvimento urbano;

Considerando que compete ao Município, legislar sobre assuntos de interesse local, a teor do art. 30, inciso I, da Constituição Federal;

Considerando que o art. 5º inciso XXIV, da Constituição Federal, prevê a “desapropriação por necessidade ou utilidade pública, ou por interesse social, mediante justa e prévia indenização em dinheiro”;

Considerando que o Decreto Lei 3.365 de 21/06/41 que “dispõe sobre desapropriação por utilidade pública”, considera que “mediante declaração de utilidade pública, todos os bens poderão ser desapropriados, pela União, pelos Estados, Municípios, Distrito Federal e Territórios”;

Considerando que a Lei nº 4.132 de 10.09.62, alterada pela Lei nº 6.513/77, “... desapropriação por interesse social será decretada para promover justa distribuição de propriedade ou condicionar o seu uso ao bem estar social, na forma do art. 147 da Constituição Federal...”.

Considerando que é de competência do Prefeito decretar a desapropriação por necessidade ou utilidade pública, ou por interesse social, nos termos do art. 68, inciso XXXI, da Lei Orgânica Municipal;

Considerando ainda o que consta dos Autos do Processo Administrativo nº. 145/2023.

DECRETA:

Art. 1º - Fica declarada de **INTERESSE SOCIAL** para fins de **DESAPROPRIAÇÃO**, uma área de urbana, cujo croqui segue incluso a este ficando fazendo parte integrante, descrita como segue:

“imóvel urbano, cadastrado na inscrição imobiliária de n.º 01.03.039.0258.001, medindo 528,00 m2, no endereço: Rua Goiás, s/n, QD. 11 - LT 31 - LOT, Centro, Serra do Ramalho, Bahia.”

Art. 2º - Ao expropriado será efetuado o pagamento no valor de até R\$ 51.000,00 (Cinquenta e um mil reais), no ato da assinatura do termo de transferência da posse do imóvel.





Estado da Bahia
Prefeitura Municipal de Serra do Ramalho
C.N.P.J. N.º: 16.417.784/0001-98
Rua Acre, s/n Centro, Serra do Ramalho – Ba



Art. 3º - A dotação orçamentária para atender a despesa constante do presente Decreto, tem a seguinte na dotação: Ação: 2.061 MANUTENÇÃO DA SECRETARIA DE INFRA-ESTRUTURA; Elemento da Despesa: 3.3.90.93.00 1701 Indenizações e Restituições.

Art. 4º - Este Decreto entra em vigor na data de sua publicação, revogadas as disposições em contrário.

Registre-se, publique-se e cumpra-se.

Gabinete do Prefeito de Serra do Ramalho, em 21 de dezembro de 2023.

ELI CARLOS DOS ANJOS SANTOS:02688112538
Assinado de forma digital por ELI CARLOS DOS ANJOS SANTOS:02688112538
Dados: 2023.12.21 15:59:44 -03'00'

ELI CARLOS DOS ANJOS SANTOS
Prefeito Municipal de Serra do Ramalho



① Cadastral

Escala 1:500

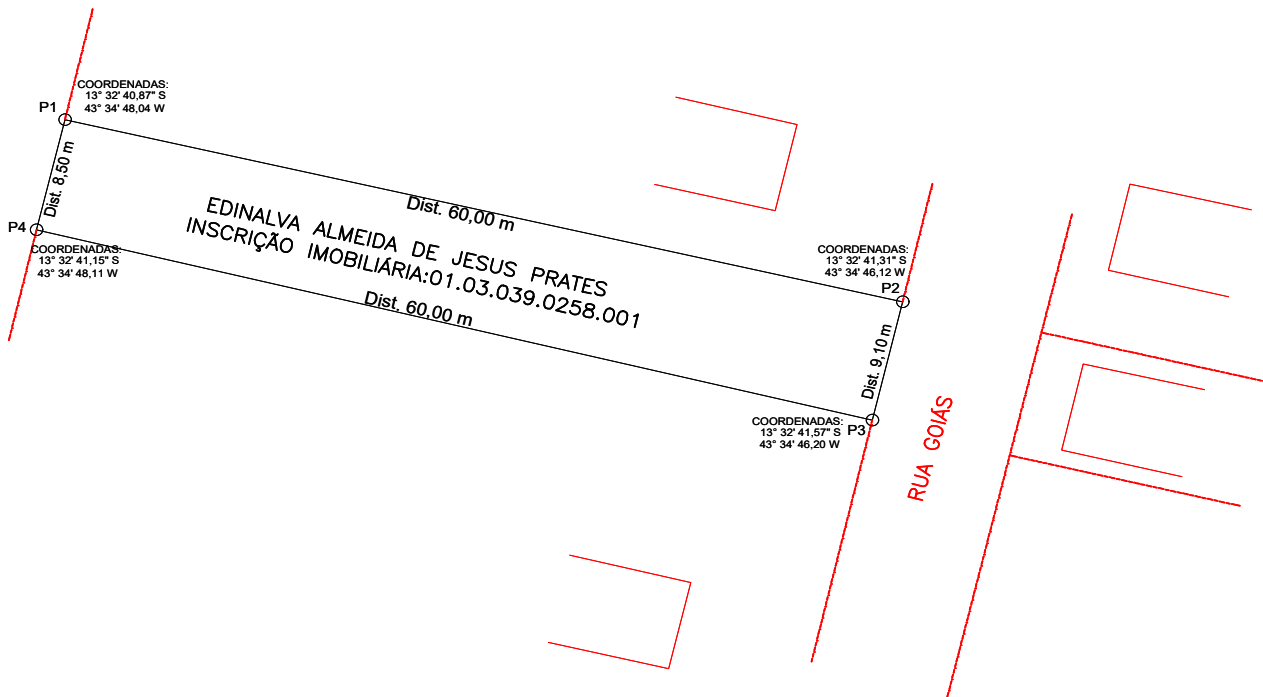

② Situação



LEVANTAMENTO CADASTRAL
Cadastramento de lotes urbanos

ENDEREÇO: Rua Goiás QD 11 LT 31	CREA:	FOLHA 01/01
Centro – Serra do Ramalho/BA	DATA:	ESCALA Indicada
PROJETO:	AREA: 528,00 m ²	
PROPRIETÁRIO: EDINALVA ALMEIDA DE JESUS PRATES		
FORMATO A4		





Estado da Bahia

Prefeitura Municipal de Serra do Ramalho

CNPJ Nº: 16.417.784/0001-98

Rua Acre, s/n Centro, Serra do Ramalho

CEP – 47.630-000 - PABX – (77)3620-1198

**EDITAL DE LICITAÇÃO****PREGÃO ELETRÔNICO N.º 050/2023****PROCESSO ADMINISTRATIVO Nº 144/2023**

OBJETO: Contratação de Empresa para Prestação de Serviços de Manutenção, Reparação e Reforma em Prédios Públicos do Município de Serra do Ramalho/Ba.

TIPO: Menor Preço Global

MODO DE DISPUTA DE LANCES: ABERTO E FECHADO.

DATA: 26 de Dezembro de 2023 às 13:00hs.

CREDENCIAMENTO: O credenciamento do usuário através do Banco do Brasil.

INÍCIO DA SESSÃO: Início da sessão de disputa no dia 26.12.2023 às 13:00hs

LOCAL: www.serradoramalho.ba.gov.br/www.licitacoes-e.com.br.

PREÂMBULO

O Município de Serra do Ramalho – Estado da Bahia, através do seu Pregoeiro, torna público que realizará licitação, na modalidade de Pregão Eletrônico, nos termos da Lei nº 10.520, de 17 de julho de 2002, do Decreto nº 10.024, de 20 de setembro de 2019, e da Lei Complementar nº 123, de 14 de dezembro de 2006, aplicando-se, subsidiariamente, a Lei nº 8.666, de 21 de junho de 1993, e as exigências estabelecidas neste Edital, em sessão pública eletrônica às 13:00 horas do dia 26 de Dezembro de 2023, no Sistema do Banco do Brasil: www.licitacoes-e.com.br a Equipe de Apoio e o Pregoeiro Oficial designado pelo Decreto n.º 603/2021 de 20 de Dezembro de 2021, onde serão entregues as Propostas Comercial e Documentação.

OBJETO: Contratação de Empresa para Prestação de Serviços de Manutenção, Reparação e Reforma em Prédios Públicos do Município de Serra do Ramalho/Ba.

CONDIÇÕES DE PARTICIPAÇÃO: Empresas nacionais do ramo, inclusive individuais, que atendam as condições deste Edital e seus Anexos.

DATA HORA E LOCAL DA DISPONIBILIZAÇÃO DO EDITAL E SEUS ANEXOS: o Edital estará disponível para consulta e retirada nos sítios: [http://www.serradoramalho.ba.gov.br/](http://www.serradoramalho.ba.gov.br) e www.licitacoes-e.com.br e na sala de Licitações da Prefeitura Municipal de Serra do Ramalho, localizada na Rua Acre, s/nº – Centro – Serra do Ramalho/Ba – Cep: 47.630-000, no horário local das 08h00min (oito) às 12h00min (doze).





Estado da Bahia

Prefeitura Municipal de Serra do Ramalho

CNPJ Nº: 16.417.784/0001-98

Rua Acre, s/n Centro, Serra do Ramalho

CEP – 47.630-000 - PABX – (77)3620-1198



DATA/HORA PARA ENVIO DE PROPOSTAS: O envio das propostas ocorrerá a partir da liberação do Edital pelo licitacoes-e até as 08:00hs do dia 26 de Dezembro de 2023, horário limite estabelecido até a abertura da sessão, os licitantes poderão retirar ou substituir a proposta anteriormente apresentada.

DATA E HORA PARA DIVULGAÇÃO DAS PROPOSTAS E ABERTURA DA SESSÃO:

a partir das 13:00 (HORÁRIO DE BRASÍLIA) do dia 26 de Dezembro de 2023.

LOCAL DA SESSÃO: <http://www.licitacoes-e.com.br>.

DATA/HORA PARA ENVIO DAS PROPOSTAS:A partir da disponibilização do Edital no sítio www.licitacoes-e.com.br até as 08h00min (HORÁRIO DE BRASÍLIA) do dia 26 de Dezembro de 2023.

O MUNICÍPIO DE SERRA DO RAMALHO - BAHIA, por intermédio do Pregoeiro o Sr. Felipe Augusto Costa da Silva, torna público aos interessados que na data, horário e local estabelecidos no presente Edital fará realizar licitação na modalidade de PREGÃO ELETRÔNICO e do tipo MENOR PREÇO GLOBAL POR (LOTES).

Esta licitação observará as condições estabelecidas no presente Edital e seus Anexos, bem como os preceitos do direito público, com critério de julgamento MENOR PREÇO GLOBAL (LOTES), nos termos do Lei nº 10.520, de 17 de julho de 2002, do Decreto nº 10.024, de 20 de setembro de 2019, e da Lei Complementar nº 123, de 14 de dezembro de 2006, aplicando-se, subsidiariamente, a Lei nº 8.666, de 21 de junho de 1993, e as exigências estabelecidas neste Edital.

1. O OBJETO

- 1.1 Contratação de Empresa para Prestação de Serviços de Manutenção, Reparação e Reforma em Prédios Públicos do Município de Serra do Ramalho/Ba., conforme condições, quantidades e exigências estabelecidas neste Edital e seus anexos.
- 1.2 O critério de julgamento adotado será o **menor preço global – MODO DE DISPUTA DE LANCES: ABERTO E FECHADO**, observadas as exigências contidas neste edital e seus anexos quanto às especificações do objeto.

2. DOS RECURSOS ORÇAMENTÁRIOS

2.1.As despesas para atender a esta licitação estão programadas em dotação orçamentária própria, prevista no orçamento do exercício de 2023 e seguintes, na classificação abaixo:

Unidade	05.01	SEC. MUNICIPAL DE ADMINISTRAÇÃO E FINANÇAS
Atividade	2.005	Gestão da Política de Ações do Gabinete
Atividade	2.006	Gestão de Política de ação da Secretaria de Administração
Elemento	33.90.39	Outros Serviços de Terceiro – Pessoa Jurídica
Elemento	44.90.51	Obras e Instalações
Elemento	44.90.52	Equipamentos e Material Permanente
Unidade	11.01	SECRETARIA MUNICIPAL DE INFRA ESTRUTURA E SERV. PÚBLICOS
Atividade	2.061	Manutenção da Secretaria de Infra Estrutura
Atividade	1.013	Construção, Restauração e Ampliação de Obras, Praças, Jardins e Prédios Públicos





Estado da Bahia

Prefeitura Municipal de Serra do Ramalho

CNPJ Nº: 16.417.784/0001-98

Rua Acre, s/n Centro, Serra do Ramalho

CEP – 47.630-000 - PABX – (77)3620-1198



Atividade	1.014	Construção, Restauração e Ampliação de Calç. e Pavimentação Asfáltica
Elemento	33.90.39	Outros Serviços de Terceiro – Pessoa Jurídica
Elemento	44.90.50	Obras e Instalações
Elemento	44.90.52	Equipamentos e Material Permanente

3. DO CREDENCIAMENTO

3.1 Como condição específica para participação do pregão por meio eletrônico é necessário, previamente, o credenciamento do usuário, através do Banco do Brasil.

3.2 O credenciamento dar-se-á através da atribuição de chave de identificação e senha individual que será pessoal e intransferível para acesso ao sistema, sendo o credenciado responsável por todos os atos praticados nos limites de suas atribuições e competências, implicando em responsabilidade legal e a presunção de capacidade técnica para realização das transações inerentes ao Pregão Eletrônico.

3.3 Quaisquer informações e esclarecimentos sobre o sistema licitações-e devem ser obtidos, exclusivamente, junto ao Banco do Brasil, através dos telefones 30030500 - Suporte Técnico ou 0800-785678 - BB Responde.

4. CONDIÇÕES DE PARTICIPAÇÃO

4.1 Poderão participar desta licitação, empresas cujo ramo de atividade esteja compatível com o objeto deste Pregão Eletrônico.

4.2 Será vedada a participação de licitantes nas seguintes situações:

- a) Declaradas inidôneas por ato do Poder Público;
- b) Estiverem com falência decretada;
- c) Estiverem impedidas de licitar ou contratar com a Prefeitura Municipal de Serra do Ramalho;
- d) Reunidas em consórcio.
- e) Estejam cumprindo penalidade imposta por qualquer órgão da Administração Pública, nas hipóteses previstas no art. 88 da Lei 8.666/93;
- f) Enquadrados nas hipóteses previstas nos incisos I, II e III do art. 9º da Lei Federal nº 8.666/93;

5. DA APRESENTAÇÃO DA PROPOSTA E DOS DOCUMENTOS DE HABILITAÇÃO

5.1 Os licitantes encaminharão, exclusivamente por meio do sistema, concomitantemente com os documentos de habilitação exigidos no edital, proposta com a descrição do objeto ofertado e o preço, até a data e o horário estabelecidos para abertura da sessão pública, quando, então, encerrar-se-á automaticamente a etapa de envio das propostas.

5.2 O envio das proposta de preços em campo próprio do sistema, exigidos neste





Estado da Bahia

Prefeitura Municipal de Serra do Ramalho

CNPJ Nº: 16.417.784/0001-98

Rua Acre, s/n Centro, Serra do Ramalho

CEP – 47.630-000 - PABX – (77)3620-1198



Edital, ocorrerá por meio de chave de acesso e senha.

5.3 As Microempresas e Empresas de Pequeno Porte deverão encaminhar a documentação de habilitação, ainda que haja alguma restrição de regularidade fiscal e trabalhista, nos termos do art. 43, § 1º da LC nº 123, de 2006.

5.4 Incumbirá ao licitante acompanhar as operações no sistema eletrônico durante a sessão pública do Pregão, ficando responsável pelo ônus decorrente da perda de negócios, diante da inobservância de quaisquer mensagens emitidas pelo sistema ou de sua desconexão.

5.5 Até a abertura da proposta, os licitantes poderão retirar ou substituir a proposta e os documentos de habilitação anteriormente inseridos no sistema;

5.6 Não será estabelecida, nessa etapa do certame, ordem de classificação entre as propostas apresentadas, o que somente ocorrerá após a realização dos procedimentos de negociação e julgamento da proposta.

5.7 Após o encerramento da etapa de lances a empresa que estiver na condição de **Arrematante**, obrigatoriamente enviará via sistema do BB, as propostas de preços ajustadas aos valores ofertados no prazo de 24 (vinte e quatro) horas, contado da solicitação do pregoeiro no sistema, para envio da proposta e, se necessário, dos documentos complementares, adequada ao último lance ofertado, conforme § 9º do art. 26, do Decreto nº 10.024.

5.8 A empresa que não atender o item 5.7, será automaticamente desclassificada.

5.9 Os documentos que compõem a proposta e a habilitação do licitante melhor classificado somente serão disponibilizados para avaliação do pregoeiro e para acesso público após o encerramento do envio de lances.

5.10 Encerrada a etapa de negociação de que trata o art. 38, o pregoeiro examinará a proposta classificada em primeiro lugar quanto à adequação ao objeto e à compatibilidade do preço em relação ao máximo estipulado para contratação no edital, observado o disposto no parágrafo único do art. 7º e no § 9º do art. 26, e verificará a habilitação do licitante conforme disposições do edital, observado o disposto no Capítulo X.

6. DO PREENCHIMENTO DA PROPOSTA

6.1 A proposta de preços deverá ser enviada em formulário eletrônico em campo próprio do sistema, através do site <http://www.licitacoes-e.com.br>, no prazo previsto para recebimento das propostas. O não envio da proposta de preço acarretará a desclassificação da licitante.

6.2 O Licitante deverá manifestar em campo próprio, o pleno conhecimento e atendimento às exigências de habilitação e demais condições previstas neste edital e que assume como firme e verdadeira sua Proposta elances.

6.3 O licitante deverá indicar especificação completa dos bens ou serviços,





Estado da Bahia

Prefeitura Municipal de Serra do Ramalho

CNPJ Nº: 16.417.784/0001-98

Rua Acre, s/n Centro, Serra do Ramalho

CEP – 47.630-000 - PABX – (77)3620-1198



atendendo a todas as exigências discriminadas no Termo de Referência, com a descrição precisado que pretende ofertar, **inclusive com a indicação da marca do produto cotado(se for o caso):**

- a) **A marca do produto ofertado deverá, obrigatoriamente, constar no campo “Informações Adicionais” da proposta do licitante, lançada no sistema eletrônico, sob pena de desclassificação. No caso da marca coincidir com o nome do licitante, deve-se constar a expressão “Marca Própria”(se for o caso).**

6.4 Até a abertura da sessão, o licitante poderá retirar ou substituir a proposta anteriormente encaminhada.

6.5 A proposta de preços deverá apresentar os preços unitários, totais e global, para o serviço ou produto ofertado, expressando os valores em moeda nacional, em duas casas decimais, em algarismos e por extenso, ficando esclarecido que não serão admitidas propostas alternativas.

6.6 Nos preços unitários propostos estão inclusos e diluídos os custos relativos a todos os serviços preliminares, complementares, ou provisórios necessários à perfeita execução do serviço, mesmo que não constem das planilhas de preço, como também todos os custos relativos à mão de obra, materiais e equipamentos a serem utilizados, aos transportes, encargos sociais e trabalhistas, contribuições fiscais, bem como todas as despesas diretas e indiretas e quaisquer outras necessárias à execução do objeto contratado.

6.7 O formulário da proposta de preços em sua forma impressa, conforme modelo do Anexo II, somente será utilizado pelo licitante arrematante.

6.8 Os licitantes ficam obrigados a manter a validade da proposta por no mínimo 60 (sessenta) dias, a contar da data fixada para início da sessão pública.

6.9 Decorrido o prazo de validade das propostas, sem convocação para contratação, ficamos licitantes liberados dos compromissos assumidos, mas na hipótese de o licitante vencedor ser convocado e aceitar assinar o contrato, considerar-se-á como prorrogada a validade da proposta de preços apresentada por igual prazo.

6.10 A formulação da proposta implicará o licitante a observância dos preceitos legais e regulamentares, tornando-o responsável pela fidelidade e legitimidade das informações e dos documentos apresentados.

6.11 Os preços ofertados, tanto na proposta inicial, quanto na etapa de lances, serão de exclusiva responsabilidade do licitante, não lhe assistindo o direito de pleitear qualquer alteração, sob alegação de erro, omissão ou qualquer outro pretexto.

7. DA ABERTURA DA SESSÃO, CLASSIFICAÇÃO DAS PROPOSTAS E FORMULAÇÃO DE LANCES

7.1 A abertura da presente licitação dar-se-á em sessão pública, por meio de sistema eletrônico, na data, horário e local indicados neste Edital.

7.2 Iniciada a sessão pública do pregão não cabe desistência da proposta.

7.3 O Pregoeiro verificará as propostas apresentadas, desclassificando desde logo aquelas que não estejam em conformidade com os requisitos estabelecidos neste





Estado da Bahia

Prefeitura Municipal de Serra do Ramalho

CNPJ Nº: 16.417.784/0001-98

Rua Acre, s/n Centro, Serra do Ramalho

CEP – 47.630-000 - PABX – (77)3620-1198



Edital, contenham vícios insanáveis ou não apresentem as especificações técnicas exigidas no Termo de Referência.

- a) Também será desclassificada a proposta que não esteja anexada em seu compo próprio.
- b) A desclassificação será sempre fundamentada e registrada no sistema, com acompanhamento em tempo real por todos os participantes.
- c) A não desclassificação da proposta não impede o seu julgamento definitivo em sentido contrário, levado a efeito na fase de aceitação.

7.4 O sistema ordenará automaticamente as propostas classificadas, sendo que somente estas participarão da fase de lances.

7.5 O sistema disponibilizará campo próprio para troca de mensagens entre o Pregoeiro e os licitantes.

7.6 Iniciada a etapa competitiva, os licitantes deverão encaminhar lances exclusivamente por meio do sistema eletrônico, sendo imediatamente informados do seu recebimento e do valor consignado no registro.

a) O lance deverá ser ofertado pelo valor total do lote.

7.7 Os licitantes poderão oferecer lances sucessivos, observando o horário fixado para abertura da sessão e as regras estabelecidas no Edital.

7.8 O licitante somente poderá oferecer lance de valor inferior ao último por ele ofertado e registrado pelo sistema.

7.9 O intervalo mínimo de diferença de valor entre os lances, que incidirá tanto em relação aos lances intermediários quanto em relação à proposta que cobrir a melhor oferta deverá ser conforme o sistema.

7.10 Caberá ao licitante acompanhar as operações no sistema eletrônico durante o curso de todo certame licitatório, até mesmo após a fase de disputa, ficando responsável pelo ônus decorrente da perda de negócios diante da inobservância de quaisquer mensagens emitidas pelo sistema, bem como pela sua desconexão.

7.11 Será adotado para o envio de lances no pregão eletrônico o modo “**COM DISPUTA DE LANCES: ABERTO E FECHADO**”.

7.12 Classificadas as propostas, o Pregoeiro dará início à fase competitiva, quando então os licitantes poderão encaminhar lances exclusivamente por meio do sistema eletrônico, sendo o licitante imediatamente informado do seu recebimento do valor consignado no registro.

7.13 Os licitantes poderão oferecer lances sucessivos, observado o horário fixado e as regras de aceitação dos mesmos.

7.14 Não serão aceitos dois ou mais lances iguais, prevalecendo aquele que for





Estado da Bahia

Prefeitura Municipal de Serra do Ramalho

CNPJ Nº: 16.417.784/0001-98

Rua Acre, s/n Centro, Serra do Ramalho

CEP – 47.630-000 - PABX – (77)3620-1198



recebido e registrado primeiro.

- 7.15 Durante o transcurso da sessão pública, os licitantes serão informados, em tempo real, do valor do menor lance registrado que tenha sido apresentado pelos demais licitantes, vedada a identificação do detentor do lance.
- 7.16 No caso de desconexão do Pregoeiro, no decorrer da etapa de lances, se o sistema eletrônico permanecer acessível aos licitantes, os lances continuarão sendo recebidos, sem prejuízo dos atos realizados.
- 7.17 O Pregoeiro, quando possível, dará continuidade à sua atuação no certame, sem prejuízo dos atos realizados.
- 7.18 Quando a desconexão do Pregoeiro persistir por tempo superior a 10 (dez) minutos, a sessão do Pregão será suspensa e terá reinício somente após comunicação expressa do Pregoeiro aos participantes.
- 7.19 O encerramento da etapa de lances será decidido pelo Pregoeiro, que informará, com antecedência de 1 (um) a 60 (sessenta) minutos, o prazo para início do tempo de iminência.
- 7.20 Decorrido o prazo fixado pelo Pregoeiro, o sistema eletrônico encaminhará aviso de fechamento iminente dos lances, após o que transcorrerá período de tempo de até 10 (dez) minutos, determinado pelo sistema, findo o qual será automaticamente encerrada a fase de lances.
- 7.21 Caso o sistema não emita o aviso de fechamento iminente, o Pregoeiro se responsabilizará pelo aviso de encerramento aos licitantes, informando que, depois de transcorridos 30 (trinta) minutos, a contar do aviso do Pregoeiro, a qualquer momento a etapa de lances será encerrada.
- 7.22 Após o encerramento da etapa de lances, o Pregoeiro poderá encaminhar, pelo sistema eletrônico, contra proposta diretamente ao licitante que tenha apresentado lance mais vantajoso, para que seja obtida a melhor proposta, observado o critério de julgamento, não se admitindo negociar condições diferentes das previstas neste Edital.
- 7.23 Benefícios às Microempresas e Empresas de Pequeno Porte:
- a) Será assegurado, como critério de desempate, preferência de contratação para as Microempresas e Empresas de Pequeno Porte (artigo 44 da Lei Complementar nº 123, de 14/12/2006).
- b) Entende-se por empate aquelas situações em que as propostas apresentadas pelas Microempresas ou Empresas de Pequeno Porte, sejam superiores em até 5% (cinco por cento) à proposta mais bem classificada;
- c) A Microempresa ou Empresa de Pequeno Porte, citada no subitem acima, mais bem classificada, e àquelas que se seguirem na ordem de classificação, serão convocadas para apresentar nova proposta no prazo máximo de 5 (cinco) minutos após o encerramento dos lances, sob pena de preclusão.
- 7.24 Para efeito do disposto deste Edital (art. 45 da Lei Complementar nº 123, de 14/12/2006), ocorrendo o empate, proceder-se-á da seguinte forma:
- 7.25 A Microempresa ou Empresa de Pequeno Porte mais bem classificada poderá





Estado da Bahia

Prefeitura Municipal de Serra do Ramalho

CNPJ Nº: 16.417.784/0001-98

Rua Acre, s/n Centro, Serra do Ramalho

CEP – 47.630-000 - PABX – (77)3620-1198



- apresentar proposta de preço inferior àquela considerada vencedora do certame, situação em que será adjudicado em seu favor o objeto licitado;
- 7.26 Não ocorrendo a contratação da Microempresa ou Empresa de Pequeno Porte, na forma da alínea “a” acima, serão convocadas as remanescentes que porventura se enquadrem na hipótese do § 2º do art. 44 da Lei Complementar nº 123, supra mencionada, na ordem classificatória, para o exercício do mesmo direito;
- 7.27 No caso de equivalência dos valores apresentados pelas Microempresas e Empresas de Pequeno Porte que se encontrem no intervalo estabelecido no §2º do art. 44 da Lei Complementar nº 123, retro mencionada, os lances serão ofertados de acordo com a ordem de classificação definida pelo próprio sistema.
- 7.28 Na hipótese da não contratação nos termos previstos acima, o objeto licitado será adjudicado em favor da proposta originalmente vencedora do certame.
- 7.29 A condição prevista neste edital somente se aplicará quando a melhor oferta inicial não tiver sido apresentada por Microempresa ou Empresa de Pequeno Porte, bem como, as empresas produtoras de bens e serviços de informática no País, que usufruam dos benefícios constantes do art. 3º da Lei 8.248 de 23/10/1991 e do Decreto nº 7.174 de 15/05/2010.
- 7.30 A negociação será realizada por meio do sistema, podendo ser acompanhada pelos demais licitantes.

8. DA ACEITABILIDADE DA PROPOSTA VENCEDORA.

8.1 Encerrada a etapa de negociação, o pregoeiro examinará a proposta classificada em primeiro lugar quanto à adequação ao objeto e à compatibilidade do preço em relação ao máximo estipulado para contratação neste Edital e em seus anexos, observado o disposto no parágrafo único do art. 7º e no § 9º do art. 26 do Decreto n.º 10.024/2019.

8.2 Será rejeitada e desclassificada a proposta realinhada que apresentar marca do produto divergente daquela apresentada originalmente.

8.3 Serão desclassificados os licitantes que apresentarem propostas com preços inexequíveis e podendo ter suspensão temporária de participação em licitação e impedimento de contratar com administração, por prazo não superior a 2 (dois) anos, conforme o item 17 deste Edital.

8.4 Será rejeitada a proposta que apresentar valores irrisórios ou de valor zero, incompatíveis com os preços de mercado acrescidos dos respectivos encargos, exceto quando se referirem a materiais e instalações de propriedade do licitante, para os quais ele renuncie à parcela ou à totalidade da remuneração.

8.5 O pregoeiro poderá solicitar parecer de técnicos pertencentes ao quadro de pessoal da Secretaria Requisitante ou, ainda, de pessoas físicas ou jurídicas estranhas a ela, para orientar sua decisão.

8.6 Se a proposta não for aceitável ou se o licitante não atender às exigências





Estado da Bahia

Prefeitura Municipal de Serra do Ramalho

CNPJ Nº: 16.417.784/0001-98

Rua Acre, s/n Centro, Serra do Ramalho

CEP – 47.630-000 - PABX – (77)3620-1198



habilitatórias, o pregoeiro examinará a proposta subsequente e, assim, sucessivamente, na ordem de classificação, até a apuração de uma proposta que atenda a este edital.

8.7 Qualquer interessado poderá requerer que se realizem diligências para aferir a exequibilidade e a legalidade das propostas, devendo apresentar as provas ou os indícios que fundamentam a suspeita;

8.8 Na hipótese de necessidade de suspensão da sessão pública para a realização de diligências, com vistas ao saneamento das propostas, a sessão pública somente poderá ser reiniciada mediante aviso prévio no sistema com, no mínimo, vinte e quatro horas de antecedência, e a ocorrência será registrada em ata;

8.9 O Pregoeiro poderá convocar o licitante para enviar documento digital complementar, por meio de funcionalidade disponível no sistema, no prazo de 03 (três) horas, sob pena de não aceitação da proposta.

a) É facultado ao pregoeiro prorrogar o prazo estabelecido, a partir de solicitação fundamentada feita no chat pelo licitante, antes de findo o prazo.

b) Dentre os documentos passíveis de solicitação pelo Pregoeiro, destacam-se os que contenham as características do material ofertado, tais como marca, modelo, tipo, fabricante e procedência, além de outras informações pertinentes, a exemplo de catálogos, folhetos ou propostas, encaminhados por meio eletrônico, ou, se for o caso, por outro meio e prazo indicados pelo Pregoeiro, sem prejuízo do seu ulterior envio pelo sistema eletrônico, sob pena de não aceitação da proposta.

c) Caso a compatibilidade com as especificações demandadas, sobretudo quanto a padrões de qualidade e desempenho, não possa ser aferida pelos meios previstos nos subitens acima, o Pregoeiro exigirá que o licitante classificado em primeiro lugar apresente amostra, sob pena de não aceitação da proposta, no local a ser indicado e dentro de 05 (cinco) dias úteis contados da solicitação.

8.10 Se a proposta ou lance vencedor for desclassificado, o Pregoeiro examinará a proposta ou lance subsequente, e, assim sucessivamente, na ordem de classificação.

8.11 Havendo necessidade, o Pregoeiro suspenderá a sessão, informando no “chat” a nova data e horário para a sua continuidade.

a) O Pregoeiro poderá encaminhar, por meio do sistema eletrônico, contra proposta ao licitante que apresentou o lance mais vantajoso, com o fim de negociar a obtenção de melhor preço, vedada a negociação em condições diversas das previstas neste Edital.

b) Também nas hipóteses em que o Pregoeiro não aceitar a proposta e passar à subsequente, poderá negociar com o licitante para que seja obtido preço melhor.

8.12 A negociação será realizada por meio do sistema, podendo ser acompanhada pelos demais licitantes.

8.13 Nos itens não exclusivos para a participação de microempresas e empresas de pequeno porte, sempre que a proposta não for aceita, e antes de o Pregoeiro passar à





Estado da Bahia

Prefeitura Municipal de Serra do Ramalho

CNPJ Nº: 16.417.784/0001-98

Rua Acre, s/n Centro, Serra do Ramalho

CEP – 47.630-000 - PABX – (77)3620-1198



subsequente, haverá nova verificação, pelo sistema, da eventual ocorrência do empate ficto, previsto nos artigos 44 e 45 da LC nº 123, de 2006, seguindo-se a disciplina antes estabelecida, se for o caso.

8.14 Encerrada a análise quanto à aceitação da proposta, o pregoeiro verificará a habilitação do licitante, observado o disposto neste Edital.

9. DA HABILITAÇÃO

9.1 Os documentos necessários à habilitação, conforme relação abaixo, deverão, preferencialmente, apresentar índice relacionando-os e informando as folhas em que se encontram.

9.2.1 HABILITAÇÃO JURÍDICA:

9.2.1.1. Registro comercial no caso de empresa individual, EIRELI e MEI;

9.2.1.2. Ato constitutivo, estatuto ou contrato social em vigor devidamente registrado, em se tratando de sociedades comerciais e, no caso de sociedade por ações acompanhado de documentos de eleição de seus administradores.

9.2.1.3. Inscrição do ato constitutivo, no caso de Sociedades Civas, acompanhada de prova de diretoria em exercício;

9.2.1.4. Decreto de autorização, devidamente arquivado em se tratando de empresas ou sociedades estrangeiras em funcionamento no País;

9.2.1.5. Documentos de Identificação com Foto dos Sócios ou Sócio da empresa.

9.2.2. quanto à REGULARIDADE FISCAL E TRABALHISTA:

9.2.2.1. Prova de inscrição no Cadastro Nacional de Pessoa Jurídica (CNPJ);

9.2.2.2. Prova de inscrição no Cadastro de contribuintes estadual ou Municipal, relativo ao domicílio ou sede do licitante, pertinente ao seu ramo de atividade e compatível com o objeto contratual;

9.2.2.3. Prova de regularidade com a Fazenda Federal (conjunta a da Dívida ativa da União e INSS), Estadual e Municipal, sendo as duas últimas do domicílio ou sede do licitante;

9.2.2.4. Prova de regularidade relativa ao Fundo de Garantia por Tempo de Serviço (FGTS), demonstrando situação regular no cumprimento dos encargos sociais instituídos por lei, através de apresentação do Certificado de Regularidade de Situação – CRS;

9.2.2.5. Prova de regularidade relativa a Justiça do Trabalho, através da apresentação da Certidão Negativa de Débitos Trabalhista, que comprove a inexistência de débitos inadimplidos perante a Justiça do Trabalho, nos termos do Título VII-A da Consolidação das Leis do Trabalho, aprovada pelo Decreto-Lei nº 5.452, de 1º de maio de 1943.” (NR).

9.2.3. quanto à QUALIFICAÇÃO TÉCNICA:

9.2.3.1. Alvará de localização de funcionamento expedido pelo setor tributário municipal de origem da empresa, para o exercício vigente.





Estado da Bahia

Prefeitura Municipal de Serra do Ramalho

CNPJ Nº: 16.417.784/0001-98

Rua Acre, s/n Centro, Serra do Ramalho

CEP – 47.630-000 - PABX – (77)3620-1198



9.2.3.2. Certidão Negativa de Improbidade Adm. e Inelegibilidade(CNPJ e CPF socio(s));

9.2.3.3. Certidão Negativa de Licitantes Inidôneos(CNPJ e CPF socio(s));

9.2.3.4. Atestado(s) de Capacidade Técnica emitido(s) por pessoa(s) jurídica(s) de direito público ou privado.

9.2.3.5. Certificado de Registro no CREA, em nome da EMPRESA e do responsável técnico da empresa.

9.2.4. quanto à QUALIFICAÇÃO ECONÔMICO-FINANCEIRA:

9.2.4.1. Certidão negativa de falência e concordata expedida pelo distribuidor judicial da sede do licitante, com data de emissão não superior a 30 (trinta) dias anteriores à data de abertura da Licitação.

9.2.4.2. Balanço patrimonial e demonstrações contábeis do último exercício social, já exigíveis e apresentados na forma da lei, que comprovam a boa situação financeira da empresa, vedada sua substituição por balancetes ou balanços provisórios, podendo ser atualizados por índices oficiais quando encerrados a mais de 03 (três) meses da data de apresentação da proposta. No caso de Empresas de Pequeno Porte (EPP), Micro Empreendedor Individual (MEI) e Micro empresas (ME), fica dispensado a apresentação do balanço patrimonial, sendo exigível apenas Declaração de Optante Pelo Simples Nacional, conforme o disposto no Artigo 3º do Decreto nº 6.204/2007 e da Lei Complementar nº 123/2006.

9.2.5. quanto à DOCUMENTAÇÃO RELATIVA À LEGISLAÇÃO DO MENOR E FATO SUPERVENIENTE:

9.2.5.1. Declaração, de que a empresa cumpre o disposto no Inciso XXXIII do Art. 7º da Constituição Federal, ou seja, de que não possui em seu quadro de pessoal menores de dezoito anos executando trabalho noturno, perigoso ou insalubre, assim como menores de quatorze anos executando qualquer trabalho, salvo na condição de aprendiz, conforme modelo anexo a este Edital (Anexo V) ou conforme modelo próprio, contanto que contenha as mesmas informações do modelo anexo;

9.2.5.2. Declaração de inexistência de fato superveniente impeditivo da habilitação, na forma do Parágrafo 2º, Art. 32 da Lei nº 8.666/93, conforme modelo anexo a este Edital (Anexo VI ou conforme modelo próprio, contanto que contenha as mesmas informações do modelo anexo);

9.2.5.3. A empresa deverá apresentar declaração de enquadramento da sua qualificação de micro ou pequena empresa, conforme **Anexo VIII** do edital. Caso a licitante não apresentar poderá ainda participar do certame sem os benefícios concedidos pela LC 123/06.

9.2.5.4. Declaração de que a licitante não esteja impedida de licitar e/ou contratar com a Administração Pública, nem foi declarada inidônea ficando obrigada a comunicar sob as penalidades cabíveis, a superveniência de fato impeditivo para contratar com o Poder Público;





Estado da Bahia

Prefeitura Municipal de Serra do Ramalho

CNPJ Nº: 16.417.784/0001-98

Rua Acre, s/n Centro, Serra do Ramalho

CEP – 47.630-000 - PABX – (77)3620-1198



9.2.5.5. Declaração da licitante de que os custos propostos cobrirão quaisquer dificuldades da execução dos serviços e que possuem conhecimento das dificuldades e dimensionamento dos dados não fornecidos pela Prefeitura Municipal, a não verificação dessas dificuldades não podem ser avocadas, no desenrolar dos trabalhos, como fonte de alteração dos termos contratuais que venham a ser estabelecidos.

a) Declaração que esta empresa é considerada MICROEMPRESA ou EMPRESA DE PEQUENO PORTE, conforme Incisos I e II do artigo 3º da Lei Complementar nº 123 de 14/12/2006 e que está excluída das vedações constantes do parágrafo 4º do artigo 3º da Lei Complementar nº 123, de 14/12/2006.

b) Os documentos de habilitação poderão ser apresentados em original, ou através de publicações em órgão de imprensa oficial, ou cópia autenticada por cartório competente ou pelos servidores do Setor de Licitação, mediante apresentação dos originais.

c) Não serão aceitos protocolos de entrega ou solicitação de documentos em substituição aos requeridos no presente edital e seus anexos.

d) Os documentos extraídos via Internet serão considerados válidos após a confirmação da autenticidade por servidor municipal no endereço oficial (site) do órgão emissor.

e) A existência de restrição na comprovação da regularidade fiscal das microempresas e empresas de pequeno porte sujeitas ao regime da Lei Complementar nº 123/06 não implica a inabilitação automática das mesmas.

f) A validade das certidões referidas, corresponderá ao prazo fixado nos próprios documentos. Caso as mesmas não contenham expressamente o prazo de validade, a Prefeitura Municipal de Serra do Ramalho-BA, convencionou o prazo como sendo de 30 (trinta) dias, a contar da data de sua expedição, ressalvada a hipótese da licitante comprovar que o documento tem prazo de validade superior ao antes convencionado, mediante juntada de norma legal pertinente.

10 DA REABERTURA DA SESSÃO PÚBLICA

10.2 A sessão pública poderá ser reaberta:

10.3 Nas hipóteses de provimento de recurso que leve à anulação de atos anteriores à realização da sessão pública precedente ou em que seja anulada a própria sessão pública, situação em que serão repetidos os atos anulados e os que dele dependam.

10.4 Quando houver erro na aceitação do preço melhor classificado ou quando o licitante declarado vencedor não assinar o contrato, não retirar o instrumento equivalente ou não comprovar a regularização fiscal e trabalhista, nos termos do art. 43, § 1º da LC nº 123/2006. Nessas hipóteses, serão adotados os procedimentos posteriores ao encerramento da etapa de lances.

10.5 Todos os licitantes remanescentes deverão ser convocados para acompanhar a sessão reaberta.

10.6 A convocação se dará por meio do sistema eletrônico (“chat”), e-mail, de acordo com a fase do procedimento licitatório.

10.7 A convocação feita por e-mail dar-se-á de acordo com os dados contidos no SISTEMA, sendo responsabilidade do licitante manter seus dados cadastrais atualizados.





Estado da Bahia

Prefeitura Municipal de Serra do Ramalho

CNPJ Nº: 16.417.784/0001-98

Rua Acre, s/n Centro, Serra do Ramalho

CEP – 47.630-000 - PABX – (77)3620-1198

**11 DA ADJUDICAÇÃO E HOMOLOGAÇÃO**

11.2 O objeto da licitação será adjudicado ao licitante declarado vencedor, por ato do Pregoeiro, caso não haja interposição de recurso, ou pela autoridade competente, após a regular decisão dos recursos apresentados.

11.3 Após a fase recursal, constatada a regularidade dos atos praticados, a autoridade competente homologará o procedimento licitatório.

12 DOS ESCLARECIMENTOS E IMPUGNAÇÕES

12.2 Os pedidos de esclarecimentos e/ou impugnações referentes ao processo licitatório serão enviados ao pregoeiro, até 03 (três) dias úteis anteriores à data fixada para abertura da sessão pública, por meio eletrônico através do e-mail licitaserradoramalho@hotmail.com, ou presencialmente protocolizadas na Comissão Permanente de Licitação – Rua Acre, s/nº – Centro – Serra do Ramalho/Ba – Cep:47.630-000.

12.3 O pregoeiro responderá aos pedidos de esclarecimentos e impugnações no prazo de dois dias úteis, contado da data de recebimento do pedido, e poderá requisitar subsídios formais aos responsáveis pela elaboração do edital e dos anexos.

12.4 As respostas aos pedidos de esclarecimentos e impugnações serão divulgadas pelo sistema e vincularão os participantes e a administração.

12.5 As impugnações entregues após o decurso dos prazos legais, não serão acatadas pelo pregoeiro.

12.6 A impugnação não possui efeito suspensivo e caberá ao pregoeiro, auxiliado pelos responsáveis pela elaboração do edital e dos anexos, decidir sobre a impugnação no prazo de dois dias úteis, contado da data de recebimento da impugnação.

12.7 A concessão de efeito suspensivo à impugnação é medida excepcional e deverá ser motivada pelo pregoeiro, nos autos do processo de licitação.

12.8 Acolhida a impugnação contra o edital, será definida e publicada nova data para realização do certame.

13 RECURSO

13.2 Após a etapa de lances, qualquer licitante, inclusive o que for desclassificado antes ou depois da fase de disputa, após o ato de declaração do vencedor, poderá se manifestar de forma imediata, motivadamente e sucinta, sua intenção de interpor recurso através do campo proprio do sistema eletrônico.

13.3 O Sistema aceitará esta intenção de forma imediata, ao ato de declaração do vencedor; a ausência desta manifestação neste prazo importará na **decadência do direito de recurso**.

13.4 A partir da manifestação será concedido o prazo de 03 (três) dias úteis para apresentar as razões constantes do recurso, que deverão ser encaminhadas ao Setor de Licitações, ficando os demais licitantes desde logo, intimados para, querendo, apresentar contrarrazões no mesmo prazo, que começará a contar do término do prazo do recorrente.

13.5 Os recursos e contrarrazões deverão ser enviados por meio eletrônico através do e-mail licitaserradoramalho@hotmail.com, ou presencialmente protocolizadas na





Estado da Bahia

Prefeitura Municipal de Serra do Ramalho

CNPJ Nº: 16.417.784/0001-98

Rua Acre, s/n Centro, Serra do Ramalho

CEP – 47.630-000 - PABX – (77)3620-1198



Comissão Permanente de Licitação – Rua Acre, s/nº – Centro – Serra do Ramalho/Ba – Cep:47.630-000, **das 08h às 12h.**

13.6 Cabe ao Pregoeiro receber e examinar os recursos e contrarrazões de recurso, podendo reconsiderar sua decisão, em 05 (cinco) dias úteis ou, nesse mesmo período, quando mantiver sua decisão, encaminhá-lo(s) à autoridade competente que decidirá sobre a sua pertinência, no mesmo prazo, contado do recebimento do recurso, sob pena de responsabilidade.

a) A análise quanto ao recebimento ou não do recurso, pelo Pregoeiro, ficará adstrita à verificação da tempestividade e da existência de motivação da intenção de recorrer.

13.7 Decididos os recursos, a Autoridade competente fará a adjudicação do objeto ao licitante vencedor e homologará o procedimento licitatório.

13.8 Manifestações posteriores e os recursos que forem enviados por fax ou e-mail não serão acatadas pelo Pregoeiro.

13.9 Os autos do processo permanecerão com vista franqueada aos interessados na sala do Setor de Licitação.

13.10 Os licitantes que apresentarem questionamentos, quer sob a forma de impugnação, quer em caráter de recurso, para obter o retardamento do certame licitatório, aplicar-se-ão as penalidades previstas no art. 7º, da Lei nº10.520/2002.

13.11 O acolhimento de recurso importará a invalidação apenas dos atos insuscetíveis de aproveitamento.

13.11 Declarada a vencedora, a licitante que desejar recorrer deverá, durante a sessão pública, de forma imediata e motivada, em campo próprio do sistema, manifestar sua intenção de recorrer, quando lhe será concedido o prazo do sistema. Uma vez admitido o recurso, o recorrente terá, a partir de e então, o prazo de três dias para apresentar as razões pelo sistema eletrônico ficando os demais licitantes, desde logo, intimados para, querendo, apresentarem contrarrazões também pelo sistema eletrônico, em outros três dias, que começarão a contar do término do prazo do recorrente, sendo lhe assegurada vista imediata dos elementos indispensáveis à defesa de seus interesses.

13.12 A falta de manifestação imediata e motivada da licitante importará a decadência do direito de recurso e a adjudicação do objeto, pelo(a) pregoeiro(a), ao vencedor do certame.

13.13 Não serão conhecidos as impugnações e os recursos apresentados fora do prazo legal e/ou subscritos por representante não habilitado legalmente ou não identificado no processo ou, ainda, que não atendam as condições estabelecidas neste edital.

13.14 Não será concedido prazo para recursos sobre assuntos meramente protelatórios ou quando não justificada a intenção de interpor o recurso pelo licitante.

13.15 As razões de recurso ficarão à disposição dos interessados durante os prazos referidos nos autos do processo no setor de licitações do município de Serra do





Estado da Bahia

Prefeitura Municipal de Serra do Ramalho

CNPJ Nº: 16.417.784/0001-98

Rua Acre, s/n Centro, Serra do Ramalho

CEP – 47.630-000 - PABX – (77)3620-1198



Ramalho, bem como no sistema eletrônico.

13.16 O acolhimento de recurso importará a invalidação apenas dos atos insuscetíveis de aproveitamento.

13.17 Havendo recursos, o(a) pregoeiro(a) os apreciará e, caso não reconsidere sua posição, caberá à autoridade competente a decisão em grau final.

13.18 Decididos os recursos e constatada a regularidade dos atos procedimentais, a autoridade competente adjudicará o objeto à licitante vencedora.

14 CONTRATAÇÃO

14.2 Homologada a licitação pela autoridade competente, a Administração emitirá a nota de empenho e depois firmará contrato específico com o licitante vencedor, visando a execução do objeto desta licitação nos termos da minuta que integra este edital.

14.3 O adjudicatário será convocado a assinar o termo de contrato, ou instrumento equivalente, se for o caso, no prazo de até 08 (oito) dias úteis, sob pena de decair do direito à contratação, sem prejuízo das sanções previstas, podendo solicitar sua prorrogação por igual período, por motivo justo e aceito pela Administração.

a) Se, por ocasião da formalização do contrato, as certidões de regularidade de débito da Adjudicatária perante a Seguridade Social (INSS), o Fundo de Garantia por Tempo de Serviço (FGTS), a Justiça do Trabalho (CNDT) e as Fazendas Federal, Estadual e Municipal, estiverem com prazos de validade vencidos, o órgão licitante verificará a situação por meio eletrônico hábil de informações, certificando nos autos do processo a regularidade e anexando os documentos passíveis de obtenção por tais meios, salvo impossibilidade devidamente justificada.

b) Se não for possível atualizá-las por meio eletrônico hábil de informações a Adjudicatária será notificada para, no prazo de 02 (dois) dias úteis, comprovar a sua situação de regularidade de que trata o subitem 16.2.1, mediante a apresentação das certidões respectivas, com prazos de validade em vigência, sob pena de a contratação não se realizar.

14.4 Se o licitante vencedor, convocado dentro do prazo de validade de sua proposta, não celebrar o contrato, é facultado à Administração, sem prejuízo da aplicação das sanções previstas na legislação pertinente, examinar e verificar a aceitabilidade das propostas subsequentes, na ordem de classificação, bem como o atendimento, pelo licitante, das condições de habilitação, procedendo à contratação.

14.5 A assinatura do contrato deverá ser realizada pelo representante legal da empresa ou mandatário com poderes expressos.

14.6 A contratada ficará obrigada a aceitar nas mesmas condições contratuais, acréscimos ou supressões que se fizerem necessárias, de até 25% (vinte e cinco por cento) do valor inicial atualizado do contrato.

14.7 A variação do valor contratual para fazer face ao reajuste de preços previsto no





Estado da Bahia

Prefeitura Municipal de Serra do Ramalho

CNPJ Nº: 16.417.784/0001-98

Rua Acre, s/n Centro, Serra do Ramalho

CEP – 47.630-000 - PABX – (77)3620-1198



próprio contrato, quando for o caso, compensações ou apenações financeiras decorrentes das condições de pagamento nele previstas, bem como o empenho de dotações orçamentárias suplementares até o limite do seu valor corrigido, não caracterizam alteração do mesmo, podendo ser registrados por simples apostila, dispensando a celebração de aditamento.

14.8 O futuro contrato não poderá ser objeto de sub-contratação, cessão ou transferência, no todo ou em parte, sem prévia e expressa anuência da Administração.

15 DOS PRAZOS

15.2 Entrega dos materiais/execução do serviço: será de forma imediata, após a emissão da solicitação de fornecimento/serviço.

15.3 Local de entrega: No município do Serra do Ramalho/BA, CEP: 47.630-000, conforme ordem de fornecimento.

16 CONDIÇÃO DE PAGAMENTO

16.2 O (s) pagamento (s) devido (s) à Contratada será (ão) efetuado (s) pela PREFEITURA MUNICIPAL DE SERRA DO RAMALHO através de Ordem Bancária, mediante depósito na conta corrente da Contratada, após entrega dos materiais, no prazo, valor e condições estabelecidas no Contrato, em até em 30, 60 ou/até 90 dias de vencimento de cada pedido, após o recebimento da Nota Fiscal/Fatura, emitida de acordo com a Nota de Empenho, a qual será conferida e atestada pelo servidor ou Comissão responsável pelo recebimento, observado o estabelecido no art. 5º da Lei 8.666/93, e desde que não ocorra fato impeditivo provocado pela Contratada.

16.3 Nenhum pagamento será efetuado à Contratada enquanto pendente de liquidação qualquer obrigação financeira que lhe for imposta, em virtude de penalidade ou inadimplência, sem que isso gere direito ao pleito de reajustamento dos preços ou correção monetária.

16.4 O(s) pagamento(s) indicado no item 18.2, somente será (ão) liberado(s) mediante apresentação da Nota Fiscal/Fatura, emitida em nome da Prefeitura Municipal de Serra do Ramalho.

16.5 Havendo erro na NotaFiscal/Fatura ou descumprimento das condições pactuadas, no todo ou em parte, a tramitação da Nota Fiscal/Fatura será suspensa para que a CONTRATADA tome as providências necessárias à sua correção. Passará a ser considerada, para efeito de pagamento, a data de reapresentação do documento em questão, corrigido e atestado.

16.6 Os pagamentos somente serão realizados após a comprovação de regularidade da documentação obrigatória e parcial (receita estadual e municipal) da licitante vencedora por meio de consulta on-line feita pela Controladoria Geral do Município ou mediante a comprovação documental da manutenção da regularidade perante a Fazenda Nacional, a CNDT (Certidão de débitos trabalhistas), a Seguridade Social, o FGTS e das Fazendas estadual e municipal, exigidas na fase de habilitação do certame licitatório.





Estado da Bahia

Prefeitura Municipal de Serra do Ramalho

CNPJ Nº: 16.417.784/0001-98

Rua Acre, s/n Centro, Serra do Ramalho

CEP – 47.630-000 - PABX – (77)3620-1198



16.7 Será efetuada a retenção de tributos e contribuições, pelo fornecimento de bens ou prestação de serviços em geral, inclusive obras, conforme artigo 64 da Lei 9.430, de 27/12/1996. As pessoas jurídicas optantes pelo SIMPLES não estão sujeitas à retenção, desde que apresentem Declaração na forma do Anexo IV da IN SRF nº 480 de 15 de dezembro de 2004.

16.8 A licitante vencedora, de acordo com o Decreto nº 9.265/04 e da Resolução nº 956/05 do Tribunal de Contas dos Municípios do Estado da Bahia, fica obrigada a fornecer a nota fiscal eletrônica ao setor competente no momento da apresentação do débito da contratante, como condição obrigatória para o adimplemento do referido débito.

16.9 A nota fiscal de que trata o artigo anterior deverá ser emitida mediante acesso ao endereço eletrônico www.sefaz.ba.gov.br, da Secretaria Estadual da Fazenda.

17 SANÇÕES

17.2 Ficará impedida de licitar e contratar com o Município, pelo prazo de até 05 (cinco) anos, sem prejuízo das multas previstas neste edital e das demais cominações referidas no Capítulo IV da Lei nº. 8.666/93, no que couber, garantido o direito prévio da ampla defesa, a licitante que:

- a) Deixar de entregar documentação exigida no edital;
- b) Convocada dentro do prazo de validade de sua proposta não assinar o contrato ou não retirar a Nota de Empenho;
- c) Apresentar documento falso ou fizer declaração falsa;
- d) Ensejar o retardamento da execução do objeto do Pregão;
- e) Não manter a proposta, injustificadamente;
- f) Falhar ou fraudar na execução do contrato;
- g) Comportar-se de modo inidôneo;
- h) Cometer fraude fiscal;
- i) Impedir, perturbar ou fraudar a realização de qualquer ato de procedimento licitatório.

17.3 Pelo atraso injustificado, inexecução total ou parcial do contrato, o Município Serra do Ramalho poderá, garantida a defesa prévia, aplicar à CONTRATADA as multas fixadas a seguir, sem prejuízo de outras sanções previstas neste edital, no contrato, e demais legislações aplicáveis à espécie:

- a) Advertência;
- b) Multa moratória de 0,2% (dois décimos por cento) por dia de atraso na execução do contrato, tomando por base o valor global do respectivo lote;
- c) Multa de 2% (dois por cento) a partir do 16º (décimo sexto) dia, até o 30º dia de atraso.
- d) Multa compensatória de 10% (dez por cento) sobre o valor global do respectivo lote.
- e) Suspensão temporária de participação em licitação e impedimento de contratar com Administração por período não superior a dois (02) anos;

17.4 Declaração de inidoneidade para licitar ou contratar com Administração Pública. O atraso injustificado na execução do contrato, por período superior a 30 (trinta) dias, poderá ensejar a rescisão do contrato.





Estado da Bahia

Prefeitura Municipal de Serra do Ramalho

CNPJ Nº: 16.417.784/0001-98

Rua Acre, s/n Centro, Serra do Ramalho

CEP – 47.630-000 - PABX – (77)3620-1198



17.5 Comprovado impedimento ou reconhecida força maior, devidamente justificado e aceito pela PREFEITURA MUNICIPAL DE SERRA DO RAMALHO a CONTRATADA ficará isenta das penalidades mencionadas nos itens anteriores.

17.6 O percentual de multa previsto no terceiro item deste tópico incidirá sobre o valor atualizado do contrato, tendo como fator de atualização o percentual da taxa SELIC – Sistema Especial de Liquidação e Custódia – que incidirá apartir da data em que ocorrer o fato, até o dia do efetivo pagamento da multa.

17.7 Independente da sanção aplicada, a inexecução total ou parcial do contrato poderá ensejar, ainda, a rescisão contratual, nos termos previstos na Lei nº. 8.666/93, bem como a incidência das consequências legais cabíveis, inclusive indenização por perdas e danos eventualmente causados à CONTRATANTE.

17.8 A aplicação de qualquer das penalidades previstas realizar-se-á em processo administrativo que assegurará o contraditório e a ampla defesa, observando-se o procedimento previsto na Lei nº 8.666, de 1993, e subsidiariamente na Lei nº 9.784, de 1999.

17.9 A autoridade competente, na aplicação das sanções, levará em consideração a gravidade da conduta do infrator, o caráter educativo da pena, bem como o dano causado à Administração, observado o princípio da proporcionalidade.

18 ANULAÇÃO E REVOGAÇÃO

18.2 Esta licitação poderá ser revogada por interesse da Administração decorrente de fato superveniente, devidamente comprovado, ou anulada por vício ou ilegalidade, sem que as licitantes tenham direito a qualquer indenização, à exceção do disposto no art. 59 da Lei 8.666/93, assegurados o contraditório e a ampla defesa.

19 DISPOSIÇÕES GERAIS

19.2 A formulação da proposta implica para o licitante a aceitação integral e irretratável dos termos deste edital e seus anexos, bem como a observância dos preceitos legais e regulamentares, tornando-o responsável pela fidelidade e legitimidade das informações e dos documentos apresentados.

Fica reservado à Administração o direito de:

- a) adiar a data de abertura das propostas da presente licitação, dando conhecimento aos interessados através de correspondência oficial encaminhada com antecedência mínima de 24 (vinte e quatro) horas da data inicialmente marcada;
 - b) transferir para o primeiro dia útil subsequente, caso haja impedimento na realização da licitação na data marcada para a sua abertura, mantidas as demais condições.
- O(a) Pregoeiro(a) poderá em qualquer fase da licitação, suspender os trabalhos, procedendo o registro da suspensão e a convocação para continuidade dos mesmos, bem como promover diligências destinadas a





Estado da Bahia

Prefeitura Municipal de Serra do Ramalho

CNPJ Nº: 16.417.784/0001-98

Rua Acre, s/n Centro, Serra do Ramalho

CEP – 47.630-000 - PABX – (77)3620-1198



- esclarecer ou a complementar a instrução do processo licitatório, desde que não implique em inclusão de documento ou informação que deveria constar originalmente da proposta.
- Os licitantes intimados para prestar quaisquer esclarecimentos adicionais deverão fazê-lo no prazo determinado pelo(a) Pregoeiro(a), sob pena de desclassificação/inabilitação.
 - As decisões referentes a este processo licitatório poderão ser comunicadas aos licitantes por qualquer meio de comunicação que comprove o recebimento ou, ainda, mediante publicação no Diário Oficial do Município.
 - Os casos omissos no presente edital serão resolvidos pela Pregoeira que deverá valer-se das disposições legais pertinentes.
 - A autoridade competente poderá, em qualquer fase do processo licitatório, desclassificar a proposta do licitante que for declarado inidôneo na área da Administração Pública.
 - A qualquer tempo, antes da data fixada para apresentação das propostas, poderá o(a) Pregoeiro(a), se necessário, modificar este edital, hipótese em que deverá proceder à divulgação, reabrindo-se o prazo inicialmente estabelecido, exceto quando, inquestionavelmente, a alteração não afetar a formulação das propostas.
 - O(a) pregoeiro(a), no interesse da Administração poderá relevar falhas formais constantes da documentação e proposta, desde que não comprometam a lisura do procedimento ou contrariem a legislação pertinente.
 - A falsidade das declarações prestadas no presente certame, poderá caracterizar o crime de que trata o artigo 299 do Código Penal, sem prejuízo do enquadramento em outras figuras penais e das sanções administrativas previstas neste edital, mediante o devido processo legal, e implicará, também, na inabilitação do licitante, se o fato vier a ser constatado durante o trâmite da licitação.
 - As propostas de preços readequadas e qualquer correspondência referente a este Pregão deverão ser encaminhados à Comissão Permanente de Licitação, na Rua Acre, s/n, Serra do Ramalho – Bahia.
 - As normas que disciplinam este Pregão serão sempre interpretadas em favor da ampliação da disputa entre os interessados, sem comprometimento da segurança da futura aquisição.
 - Os licitantes deverão acompanhar as mensagens referentes a esta licitação (respostas a questionamentos, impugnações, recursos, etc.) através do site do Banco do Brasil, www.licitacoes-e.com.br, sendo exclusivos responsáveis pelo ônus decorrente da perda de negócios diante da inobservância de quaisquer mensagens emitidas pelo “Chat de Mensagens”.





Estado da Bahia

Prefeitura Municipal de Serra do Ramalho

CNPJ Nº: 16.417.784/0001-98

Rua Acre, s/n Centro, Serra do Ramalho

CEP – 47.630-000 - PABX – (77)3620-1198



20 FORO

20.2 Fica designado o foro da Comarca de Serra do Ramalho, Estado da Bahia – Brasil, para julgamento de quaisquer questões judiciais resultantes deste edital.

Serra do Ramalho/BA, 12 de Dezembro de 2023.

Eli Carlos dos Anjos Santos
Prefeito Municipal





Estado da Bahia

Prefeitura Municipal de Serra do Ramalho

CNPJ Nº: 16.417.784/0001-98

Rua Acre, s/n Centro, Serra do Ramalho

CEP – 47.630-000 - PABX – (77)3620-1198

**A N E X O I****TERMO DE REFERÊNCIA - PROPOSTA DE PREÇOS
EDITAL DE PREGÃO ELETRÔNICO N° 050/2023**

OBJETO: Contratação de Empresa para Prestação de Serviços de Manutenção, Reparação e Reforma em Prédios Públicos do Município de Serra do Ramalho/Ba.

PLANILHAS ORÇAMENTÁRIAS

PLANILHA DE PREÇOS					
Item	Descrição	Und	Quant.	Valor Unit com BDI	Valor Total
1	SERVIÇOS PRELIMINARES				
1.2	DEMOLIÇÃO DE ALVENARIA DE BLOCO FURADO, DE FORMA MANUAL, SEM REAPROVEITAMENTO. AF_12/2017	m³	1.100,00		
1.3	DEMOLIÇÃO DE ARGAMASSAS, DE FORMA MANUAL, SEM REAPROVEITAMENTO. AF_12/2017	m²	3.000,00		
1.4	DEMOLIÇÃO DE REVESTIMENTO CERÂMICO, DE FORMA MANUAL, SEM REAPROVEITAMENTO. AF_12/2017	m²	3.000,00		
1.5	REMOÇÃO DE PORTAS, DE FORMA MANUAL, SEM REAPROVEITAMENTO. AF_12/2017	m²	500,00		
1.6	REMOÇÃO DE JANELAS, DE FORMA MANUAL, SEM REAPROVEITAMENTO. AF_12/2017	m²	230,00		
1.8	REMOÇÃO DE FORROS DE DRYWALL, PVC E FIBROMINERAL, DE FORMA MANUAL, SEM REAPROVEITAMENTO. AF_12/2017	m²	12.000,00		
1.9	REMOÇÃO DE VIDRO LISO COMUM DE ESQUADRIA COM BAGUETE DE ALUMÍNIO OU PVC. AF_01/2021	m²	200,00		
1.10	REMOÇÃO DE TRAMA DE MADEIRA PARA COBERTURA, DE FORMA MANUAL, SEM REAPROVEITAMENTO. AF_12/2017	m²	12.000,00		
1.11	REMOÇÃO DE TESOURAS DE MADEIRA, COM VÃO MENOR QUE 8M, DE FORMA MANUAL, SEM REAPROVEITAMENTO. AF_12/2017	UN	150,00		
1.12	LIMPEZA MANUAL DE VEGETAÇÃO EM TERRENO COM ENXADA. AF_05/2018	m²	10.000,00		
1.13	ESCAVAÇÃO MANUAL DE VALA PARA VIGA BALDRAME (INCLUINDO ESCAVAÇÃO PARA COLOCAÇÃO DE FÔRMAS). AF_06/2017	m³	1.200,00		
1.14	Reaterro manual de valas ou áreas, com espalhamento e compactação, utilizando compactador à percussão sapinho, sem controle do grau de compactação	m³	7.000,00		
2	INFRAESTRUTURA E SUPERESTRUTURA				
2.1	CORTE E DOBRA DE AÇO CA-60, DIÂMETRO DE 5,0 MM. AF_06/2022	KG	1.000,00		





Estado da Bahia

Prefeitura Municipal de Serra do Ramalho

CNPJ Nº: 16.417.784/0001-98

Rua Acre, s/n Centro, Serra do Ramalho

CEP – 47.630-000 - PABX – (77)3620-1198



2.2	CORTE E DOBRA DE AÇO CA-50, DIÂMETRO DE 8,0 MM. AF_06/2022	KG	1.000,00		
2.3	CORTE E DOBRA DE AÇO CA-50, DIÂMETRO DE 10,0 MM. AF_06/2022	KG	3.000,00		
2.4	CONCRETO FCK = 25MPA, TRAÇO 1:2,3:2,7 (EM MASSA SECA DE CIMENTO/ AREIA MÉDIA/ BRITA 1) - PREPARO MECÂNICO COM BETONEIRA 400 L. AF_05/2021	m³	200,00		
2.5	LANÇAMENTO COM USO DE BALDES, ADENSAMENTO E ACABAMENTO DE CONCRETO EM ESTRUTURAS. AF_02/2022	m³	200,00		
2.6	FABRICAÇÃO DE FÔRMA PARA PILARES E ESTRUTURAS SIMILARES, EM CHAPA DE MADEIRA COMPENSADA RESINADA, E = 17 MM. AF_09/2020	m²	120,00		
2.7	FABRICAÇÃO DE FÔRMA PARA VIGAS, EM CHAPA DE MADEIRA COMPENSADA RESINADA, E = 17 MM. AF_09/2020	m²	400,00		
2.8	Impermeabilização - Aplicação de Frioasfalto - 02 demãos	m²	400,00		
3	PAREDES E PAINELIS				
3.1	ALVENARIA DE VEDAÇÃO DE BLOCOS CERÂMICOS FURADOS NA HORIZONTAL DE 9X19X19 CM (ESPESSURA 9 CM) E ARGAMASSA DE ASSENTAMENTO COM PREPARO MANUAL. AF_12/2021	m²	4.000,00		
3.2	CHAPISCO APLICADO EM ALVENARIAS E ESTRUTURAS DE CONCRETO INTERNAS, COM COLHER DE PEDREIRO. ARGAMASSA TRAÇO 1:3 COM PREPARO MANUAL. AF_10/2022	m²	12.000,00		
3.3	MASSA ÚNICA, PARA RECEBIMENTO DE PINTURA, EM ARGAMASSA TRAÇO 1:2:8, PREPARO MANUAL, APLICADA MANUALMENTE EM FACES INTERNAS DE PAREDES, ESPESSURA DE 20MM, COM EXECUÇÃO DE TALISCAS. AF_06/2014	m²	3.500,00		
3.4	ALVENARIA DE VEDAÇÃO COM ELEMENTO VAZADO DE CERÂMICA (COBOGÓ) DE 7X20X20CM E ARGAMASSA DE ASSENTAMENTO COM PREPARO EM BETONEIRA. AF_05/2020	m²	50,00		
4	PISO E REVESTIMENTO				
4.1	REVESTIMENTO CERÂMICO PARA PISO COM PLACAS TIPO ESMALTADA EXTRA DE DIMENSÕES 60X60 CM APLICADA EM AMBIENTES DE ÁREA MAIOR QUE 10 M2. AF_02/2023_PE	m²	3.000,00		
4.2	REVESTIMENTO CERÂMICO PARA PAREDES INTERNAS COM PLACAS TIPO ESMALTADA EXTRA DE DIMENSÕES 33X45 CM APLICADAS EM AMBIENTES DE ÁREA MENOR QUE 5 M² A MEIA ALTURA DAS PAREDES. AF_06/2014	m²	1.500,00		





Estado da Bahia

Prefeitura Municipal de Serra do Ramalho

CNPJ Nº: 16.417.784/0001-98

Rua Acre, s/n Centro, Serra do Ramalho

CEP – 47.630-000 - PABX – (77)3620-1198



4.3	CONTRAPISO EM ARGAMASSA TRAÇO 1:4 (CIMENTO E AREIA), PREPARO MANUAL, APLICADO EM ÁREAS SECAS SOBRE LAJE, ADERIDO, ACABAMENTO NÃO REFORÇADO, ESPESSURA 4CM. AF_07/2021	m ²	3.000,00		
4.4	EXECUÇÃO DE PASSEIO (CALÇADA) OU PISO DE CONCRETO COM CONCRETO MOLDADO IN LOCO, FEITO EM OBRA, ACABAMENTO CONVENCIONAL, NÃO ARMADO. AF_08/2022	m ³	400,00		
4.5	RASGO EM CONTRAPISO PARA RAMAIS/ DISTRIBUIÇÃO COM DIÂMETROS MAIORES QUE 75 MM. AF_05/2015	M	500,00		
4.6	ASSENTAMENTO DE GUIA (MEIO-FIO) EM TRECHO RETO, CONFECCIONADA EM CONCRETO PRÉ-FABRICADO, DIMENSÕES 100X15X13X30 CM (COMPRIMENTO X BASE INFERIOR X BASE SUPERIOR X ALTURA), PARA VIAS URBANAS (USO VIÁRIO). AF_06/2016	M	3.000,00		
4.7	Piso alta resistencia, branco, e=12mm, aplicado com juntas, polido até o esmeril 400 e encerado, exclusive argamassa de regularização	m ²	1.200,00		
5	COBERTURA				
5.1	TRAMA DE AÇO COMPOSTA POR RIPAS E CAIBROS PARA TELHADOS DE ATÉ 2 ÁGUAS PARA TELHA CERÂMICA CAPA-CANAL, INCLUSO TRANSPORTE VERTICAL. AF_07/2019	m ²	4.000,00		
5.2	FABRICAÇÃO E INSTALAÇÃO DE TESOURA INTEIRA EM AÇO, VÃO DE 11 M, PARA TELHA ONDULADA DE FIBROCIMENTO, METÁLICA, PLÁSTICA OU TERMOACÚSTICA, INCLUSO IÇAMENTO. AF_12/2015	UN	40,00		
5.3	TELHAMENTO COM TELHA CERÂMICA CAPA-CANAL, TIPO COLONIAL, COM ATÉ 2 ÁGUAS, INCLUSO TRANSPORTE VERTICAL. AF_07/2019	m ²	4.000,00		
5.4	TRAMA DE MADEIRA COMPOSTA POR RIPAS, CAIBROS E TERÇAS PARA TELHADOS DE ATÉ 2 ÁGUAS PARA TELHA DE ENCAIXE DE CERÂMICA OU DE CONCRETO, INCLUSO TRANSPORTE VERTICAL. AF_07/2019	m ²	600,00		
5.5	CALHA EM CHAPA DE AÇO GALVANIZADO NÚMERO 24, DESENVOLVIMENTO DE 33 CM, INCLUSO TRANSPORTE VERTICAL. AF_07/2019	M	500,00		
5.6	RUFO EM CHAPA DE AÇO GALVANIZADO NÚMERO 24, CORTE DE 25 CM, INCLUSO TRANSPORTE VERTICAL. AF_07/2019	M	500,00		
5.7	FORRO EM RÉGUAS DE PVC, FRISADO, PARA AMBIENTES COMERCIAIS, INCLUSIVE ESTRUTURA DE FIXAÇÃO. AF_05/2017_PS	m ²	3.000,00		





Estado da Bahia

Prefeitura Municipal de Serra do Ramalho

CNPJ Nº: 16.417.784/0001-98

Rua Acre, s/n Centro, Serra do Ramalho

CEP – 47.630-000 - PABX – (77)3620-1198



5.8	RETIRADA E RECOLOCAÇÃO DE TELHA CERÂMICA CAPA-CANAL, COM MAIS DE DUAS ÁGUAS, INCLUSO IÇAMENTO. AF_07/2019	m²	2.000,00		
5.9	RETIRADA E RECOLOCAÇÃO DE CAIBRO EM TELHADOS DE MAIS DE 2 ÁGUAS COM TELHA CERÂMICA CAPA-CANAL, INCLUSO TRANSPORTE VERTICAL. AF_07/2019	m²	2.000,00		
5.10	EMBOÇAMENTO COM ARGAMASSA TRAÇO 1:2:9 (CIMENTO, CAL E AREIA). AF_07/2019	M	1.000,00		
5.11	Laje pré-fabricada comum para piso ou cobertura, inclusive escoramento em madeira e capeamento 4cm	m²	300,00		
5.12	Cumeeira para telha canal plan, inclusive emassamento	m	2.000,00		
6	INSTALAÇÃO ELÉTRICA				
6.1	ELETRODUTO FLEXÍVEL CORRUGADO, PVC, DN 25 MM (3/4"), PARA CIRCUITOS TERMINAIS, INSTALADO EM FORRO - FORNECIMENTO E INSTALAÇÃO. AF_03/2023	M	3.000,00		
6.2	CABO DE COBRE FLEXÍVEL ISOLADO, 1,5 MM², ANTI-CHAMA 450/750 V, PARA CIRCUITOS TERMINAIS - FORNECIMENTO E INSTALAÇÃO. AF_03/2023	M	3.500,00		
6.3	CABO DE COBRE FLEXÍVEL ISOLADO, 2,5 MM², ANTI-CHAMA 450/750 V, PARA CIRCUITOS TERMINAIS - FORNECIMENTO E INSTALAÇÃO. AF_03/2023	M	5.000,00		
6.4	CABO DE COBRE FLEXÍVEL ISOLADO, 4 MM², ANTI-CHAMA 450/750 V, PARA CIRCUITOS TERMINAIS - FORNECIMENTO E INSTALAÇÃO. AF_03/2023	M	3.000,00		
6.5	CABO DE COBRE FLEXÍVEL ISOLADO, 6 MM², ANTI-CHAMA 450/750 V, PARA CIRCUITOS TERMINAIS - FORNECIMENTO E INSTALAÇÃO. AF_03/2023	M	3.000,00		
6.6	RASGO EM ALVENARIA PARA RAMAIS/DISTRIBUIÇÃO COM DIÂMETROS MENORES OU IGUAIS A 40 MM. AF_05/2015	M	1.500,00		
6.7	TOMADA ALTA DE EMBUTIR (1 MÓDULO), 2P+T 10 A, INCLUINDO SUPORTE E PLACA - FORNECIMENTO E INSTALAÇÃO. AF_03/2023	UN	300,00		
6.8	TOMADA MÉDIA DE EMBUTIR (1 MÓDULO), 2P+T 10 A, INCLUINDO SUPORTE E PLACA - FORNECIMENTO E INSTALAÇÃO. AF_03/2023	UN	150,00		
6.9	TOMADA BAIXA DE EMBUTIR (1 MÓDULO), 2P+T 10 A, INCLUINDO SUPORTE E PLACA - FORNECIMENTO E INSTALAÇÃO. AF_03/2023	UN	250,00		
6.10	INTERRUPTOR SIMPLES (1 MÓDULO), 10A/250V, INCLUINDO SUPORTE E PLACA - FORNECIMENTO E INSTALAÇÃO. AF_03/2023	UN	100,00		
6.11	INTERRUPTOR PARALELO (2 MÓDULOS), 10A/250V, INCLUINDO SUPORTE E PLACA - FORNECIMENTO E INSTALAÇÃO. AF_03/2023	UN	150,00		





Estado da Bahia

Prefeitura Municipal de Serra do Ramalho

CNPJ Nº: 16.417.784/0001-98

Rua Acre, s/n Centro, Serra do Ramalho

CEP – 47.630-000 - PABX – (77)3620-1198



6.12	DISJUNTOR MONOPOLAR TIPO DIN, CORRENTE NOMINAL DE 16A - FORNECIMENTO E INSTALAÇÃO. AF_10/2020	UN	250,00		
6.13	DISJUNTOR MONOPOLAR TIPO DIN, CORRENTE NOMINAL DE 25A - FORNECIMENTO E INSTALAÇÃO. AF_10/2020	UN	250,00		
6.14	DISJUNTOR MONOPOLAR TIPO DIN, CORRENTE NOMINAL DE 32A - FORNECIMENTO E INSTALAÇÃO. AF_10/2020	UN	100,00		
6.15	DISJUNTOR BIPOLAR TIPO DIN, CORRENTE NOMINAL DE 25A - FORNECIMENTO E INSTALAÇÃO. AF_10/2020	UN	100,00		
6.16	DISJUNTOR BIPOLAR TIPO DIN, CORRENTE NOMINAL DE 32A - FORNECIMENTO E INSTALAÇÃO. AF_10/2020	UN	100,00		
6.17	QUADRO DE DISTRIBUIÇÃO DE ENERGIA EM PVC, DE EMBUTIR, SEM BARRAMENTO, PARA 6 DISJUNTORES - FORNECIMENTO E INSTALAÇÃO. AF_10/2020	UN	100,00		
6.18	ENTRADA DE ENERGIA ELÉTRICA, AÉREA, BIFÁSICA, COM CAIXA DE SOBREPOR, CABO DE 16 MM2 E DISJUNTOR DIN 50A (NÃO INCLUSO O POSTE DE CONCRETO). AF_07/2020_PS	UN	10,00		
6.19	LUMINÁRIA TIPO PLAFON CIRCULAR, DE SOBREPOR, COM LED DE 12/13 W - FORNECIMENTO E INSTALAÇÃO. AF_03/2022	UN	250,00		
6.20	Luminária para uma lampada led tubular bivolt 18/20 w, base g13 - Rev 01	un	200,00		
6.21	Luminária Painel Led embutir 18w quadrada, 6000k da G-light ou similar - Rev 01_11/2021	un	200,00		
6.22	POSTE DECORATIVO PARA JARDIM EM AÇO TUBULAR, H = *2,5* M, SEM LUMINÁRIA - FORNECIMENTO E INSTALAÇÃO. AF_11/2019	UN	40,00		
6.22	Poste de aço galvanizado cônico contínuo reto, diâmetro superior de 76mm, diâmetro da base 175mm, altura total 9m, com base de fixação, da Conipost ref. Série 3009/BJG+CH, classe 100 da Conipost ou similar	un	16,00		
7	INSTALAÇÃO HIDROSANITARIA				
7.1	TUBO PVC, SÉRIE R, ÁGUA PLUVIAL, DN 100 MM, FORNECIDO E INSTALADO EM RAMAL DE ENCAMINHAMENTO. AF_06/2022	M	300,00		
7.2	TUBO PVC, SERIE NORMAL, ESGOTO PREDIAL, DN 50 MM, FORNECIDO E INSTALADO EM RAMAL DE DESCARGA OU RAMAL DE ESGOTO SANITÁRIO. AF_08/2022	M	400,00		
7.3	TUBO PVC, SERIE NORMAL, ESGOTO PREDIAL, DN 100 MM, FORNECIDO E INSTALADO EM RAMAL DE DESCARGA OU RAMAL DE ESGOTO SANITÁRIO. AF_08/2022	M	200,00		





Estado da Bahia

Prefeitura Municipal de Serra do Ramalho

CNPJ Nº: 16.417.784/0001-98

Rua Acre, s/n Centro, Serra do Ramalho

CEP – 47.630-000 - PABX – (77)3620-1198



7.4	TUBO, PVC, SOLDÁVEL, DN 20MM, INSTALADO EM RAMAL OU SUB-RAMAL DE ÁGUA - FORNECIMENTO E INSTALAÇÃO. AF_06/2022	M	300,00		
7.5	TUBO, PVC, SOLDÁVEL, DN 25MM, INSTALADO EM RAMAL OU SUB-RAMAL DE ÁGUA - FORNECIMENTO E INSTALAÇÃO. AF_06/2022	M	300,00		
7.6	KIT DE REGISTRO DE GAVETA BRUTO DE LATÃO 1/2", INCLUSIVE CONEXÕES, ROSCÁVEL, INSTALADO EM RAMAL DE ÁGUA FRIA - FORNECIMENTO E INSTALAÇÃO. AF_12/2014	UN	50,00		
7.7	CAIXA D'ÁGUA EM POLIETILENO, 1000 LITROS - FORNECIMENTO E INSTALAÇÃO. AF_06/2021	UN	25,00		
7.8	CAIXA D'ÁGUA EM POLIETILENO, 2000 LITROS - FORNECIMENTO E INSTALAÇÃO. AF_06/2021	UN	30,00		
7.9	SUMIDOURO RETANGULAR, EM ALVENARIA COM TIJOLOS CERÂMICOS MACIÇOS, DIMENSÕES INTERNAS: 1,0 X 3,0 X H=3,0 M, ÁREA DE INFILTRAÇÃO: 25 M² (PARA 10 CONTRIBUINTES). AF_12/2020	UN	5,00		
7.10	TANQUE SÉPTICO RETANGULAR, EM ALVENARIA COM TIJOLOS CERÂMICOS MACIÇOS, DIMENSÕES INTERNAS: 1,4 X 3,2 X H=1,8 M, VOLUME ÚTIL: 6272 L (PARA 32 CONTRIBUINTES). AF_12/2020	UN	5,00		
8	LOUÇAS E METAIS				
8.1	Remoção de acessórios sanitários	un	50,00		
8.2	VASO SANITÁRIO SIFONADO COM CAIXA ACOPLADA, LOUÇA BRANCA - PADRÃO ALTO - FORNECIMENTO E INSTALAÇÃO. AF_01/2020	UN	30,00		
8.3	ASSENTO SANITÁRIO CONVENCIONAL - FORNECIMENTO E INSTALACAO. AF_01/2020	UN	30,00		
8.4	ENGATE FLEXÍVEL EM PLÁSTICO BRANCO, 1/2" X 40CM - FORNECIMENTO E INSTALAÇÃO. AF_01/2020	UN	30,00		
8.5	VASO SANITÁRIO INFANTIL LOUÇA BRANCA - FORNECIMENTO E INSTALACAO. AF_01/2020	UN	20,00		
8.6	LAVATÓRIO LOUÇA BRANCA SUSPENSO, 29,5 X 39CM OU EQUIVALENTE, PADRÃO POPULAR - FORNECIMENTO E INSTALAÇÃO. AF_01/2020	UN	30,00		
8.7	TORNEIRA CROMADA DE MESA, 1/2" OU 3/4", PARA LAVATÓRIO, PADRÃO POPULAR - FORNECIMENTO E INSTALAÇÃO. AF_01/2020	UN	30,00		
8.8	SIFÃO DO TIPO FLEXÍVEL EM PVC 1 X 1.1/2 - FORNECIMENTO E INSTALAÇÃO. AF_01/2020	UN	30,00		
8.9	PAPELEIRA DE PAREDE EM METAL CROMADO SEM TAMPA, INCLUSO FIXAÇÃO. AF_01/2020	UN	30,00		
8.10	BARRA DE APOIO RETA, EM ACO INOX POLIDO, COMPRIMENTO 60CM, FIXADA NA PAREDE - FORNECIMENTO E INSTALAÇÃO. AF_01/2020	UN	10,00		





Estado da Bahia

Prefeitura Municipal de Serra do Ramalho

CNPJ Nº: 16.417.784/0001-98

Rua Acre, s/n Centro, Serra do Ramalho

CEP – 47.630-000 - PABX – (77)3620-1198



8.11	BARRA DE APOIO RETA, EM AÇO INOX POLIDO, COMPRIMENTO 80 CM, FIXADA NA PAREDE - FORNECIMENTO E INSTALAÇÃO. AF_01/2020	UN	10,00		
8.12	SABONETEIRA PLÁSTICA TIPO DISPENSER PARA SABONETE LÍQUIDO COM RESERVATÓRIO 800 A 1500 ML, INCLUSO FIXAÇÃO. AF_01/2020	UN	30,00		
8.13	REGISTRO DE PRESSÃO BRUTO, LATÃO, ROSCÁVEL, 1/2" - FORNECIMENTO E INSTALAÇÃO. AF_08/2021	UN	30,00		
8.14	CHUVEIRO ELÉTRICO COMUM CORPO PLÁSTICO, TIPO DUCHA – FORNECIMENTO E INSTALAÇÃO. AF_01/2020	UN	30,00		
8.14	Caixa d'água de polietileno - instalada, exceto base de apoio, cap. 1000 litros	un	20,00		
8.15	Caixa d'água de polietileno - instalada, exceto base de apoio, cap. 500 litros	un	20,00		
9	ESQUADRIAS				
9.1	PORTA DE FERRO, DE ABRIR, TIPO GRADE COM CHAPA, COM GUARNIÇÕES. AF_12/2019	m²	120,00		
9.2	Grade de ferro com quadro em barra chata 1 1/4" x 1/8", barra quadrada de 1" na vertical, barra chata horizontal de 1 1/4" x 1/8"	m²	300,00		
9.3	INSTALAÇÃO DE VIDRO TEMPERADO, E = 8 MM, ENCAIXADO EM PERFIL U. AF_01/2021_PS	m²	260,00		
9.4	INSTALAÇÃO DE VIDRO TEMPERADO, E = 10 MM, ENCAIXADO EM PERFIL U. AF_01/2021_PS	m²	140,00		
10	PINTURAS				
10.1	EMASSAMENTO COM MASSA LÁTEX, APLICAÇÃO EM PAREDE, UMA DEMÃO, LIXAMENTO MANUAL. AF_04/2023	m²	10.000,00		
10.2	APLICAÇÃO MANUAL DE PINTURA COM TINTA TEXTURIZADA ACRÍLICA EM PANOS COM PRESENÇA DE VÃOS DE EDIFÍCIOS DE MÚLTIPLOS PAVIMENTOS, UMA COR. AF_06/2014	m²	10.000,00		
10.3	PINTURA COM TINTA ALQUÍDICA DE ACABAMENTO (ESMALTE SINTÉTICO ACETINADO) APLICADA A ROLO OU PINCEL SOBRE SUPERFÍCIES METÁLICAS (EXCETO PERFIL) EXECUTADO EM OBRA (02 DEMÃOS). AF_01/2020	m²	2.800,00		
10.4	PINTURA DE PISO COM TINTA ACRÍLICA, APLICAÇÃO MANUAL, 2 DEMÃOS, INCLUSO FUNDO PREPARADOR. AF_05/2021	m²	4.000,00		
10.5	APLICAÇÃO MANUAL DE PINTURA COM TINTA LÁTEX PVA EM PAREDES, DUAS DEMÃOS. AF_06/2014	m²	30.000,00		
10.6	Pintura de acabamento com tinta emborrachada - 02 demãos	m²	6.000,00		
11	GRADIL				
11.1	Gradil de ferro • 1/2"x1/2" espaçamento 10cm - montantes de tubo de aço galv. ø 2" espaçamento 3m inclusive assentamento - Rev 03_12/2021	m²	400,00		





Estado da Bahia

Prefeitura Municipal de Serra do Ramalho

CNPJ Nº: 16.417.784/0001-98

Rua Acre, s/n Centro, Serra do Ramalho

CEP – 47.630-000 - PABX – (77)3620-1198



11.3	Portão em tubo de ferro galvanizado de 2", de abrir, duas folhas, de 3,50 x 2,10m, tela malha revestida 76 x 76mm, n.º 12, inclusive dobradiças e trancas/ferrolho	un	10,00		
12	EQUIPAMENTOS				
12.1	AR CONDICIONADO SPLIT INVERTER, HI-WALL (PAREDE), 12000 BTU/H, CICLO FRIO - FORNECIMENTO E INSTALAÇÃO. AF_11/2021_PE	UN	60,00		
12.2	Ventilador de piso ou parede	un	100,00		
			Total Geral		

ESPECIFICAÇÕES TÉCNICAS

Plano de Trabalho; Especificações Técnicas; Memorial Descritivo; Projetos/Desenhos, Memorial de Cálculo: Planilha Orçamentária; Encargos Sociais; BDI; Cronograma Físico Financeiro; Composições de Preços Unitários.

(ARQUIVOS GRAVADOS EM SEPARADO)

EM MÍDIA NO FORMATO PDF

A SEREM ENTREGUES AOS LICITANTES

Obs.: a prestação dos serviços de que trata este objeto é necessário e essenciais para o município, em caráter de urgência para suprir as demandas do município, não o obrigando a contratação (bem como, pagamentos) dos serviços ou aquisição de forma integral ou parcial.

1 – Os objetos e serviços deverão ser entregues/ou fornecidos de forma rápida e imediata na data de recebimento da requisição.

2 – O local de entrega dos serviços/ou materiais serão aos locais declinados na descrição do objeto, que correspondem as secretarias e unidades vinculadas

3 – A entrega será sob a responsabilidade da vencedora e sob as custas desta.

O VALOR TOTAL OFERTADO É O DE: R\$ _____

ESPECIFICAÇÕES: Os serviços em referência deverão guardar perfeita compatibilização com as especificações, quantidades e condições descritas, em nenhum momento podendo ser substituídas pelas descrições resumidas, em caso de necessidade de aumento a ser levantada, será acordado entre as partes o mesmo valor unitário contratado.

Esta proposta é válida por: _____ (Mínimo 60 dias).

Prazo de garantia: _____





Estado da Bahia

Prefeitura Municipal de Serra do Ramalho

CNPJ Nº: 16.417.784/0001-98

Rua Acre, s/n Centro, Serra do Ramalho

CEP – 47.630-000 - PABX – (77)3620-1198



Prazo de entrega: _____ (após emissão de autorização da Secretaria Solicitante)

Serra do Ramalho/Ba, _____ de _____ de 2023.

Assinatura – Responsável
Carimbo do CNPJ/CPF





Estado da Bahia

Prefeitura Municipal de Serra do Ramalho

CNPJ Nº: 16.417.784/0001-98

Rua Acre, s/n Centro, Serra do Ramalho

CEP – 47.630-000 - PABX – (77)3620-1198

**ANEXO II****TERMO DE REFERÊNCIA****1. IDENTIFICAÇÃO DO DEMANDANTE:**

Solicitação feita através da Secretaria Municipal do Município de Serra do Ramalho – CNPJ. 16.417.784/0001-98.

2. OBJETO:

Contratação de Empresa para Prestação de Serviços de Manutenção, Reparação e Reforma em Prédios Públicos do Município de Serra do Ramalho/Ba.

3. JUSTIFICATIVA:

Contratação de Empresa para Prestação de Serviços de Manutenção, Reparação e Reforma em Prédios Públicos do Município de Serra do Ramalho/Ba.

, se faz necessária para a prestação dos serviços de recuperação.

Dentre os fatores críticos para o sucesso das atividades de recuperação, incluem-se: a existência de infraestrutura adequada, a manutenção de pessoal motivado, a melhoria no atendimento ao público, a promoção da Cidadania, o respeito aos Direitos Humanos bem como a Segurança Institucional. Assim, há que se dispor de edificações e mobiliário adequados para o desempenho das atividades, de modo a oferecer tratamento equânime aos servidores, alunos e exemplar atendimento aos cidadãos bem como de efetivo motivado ao desempenho das atribuições e ao cumprimento da missão institucional.

4. NECESSIDADES E OBJETIVOS:

Contratação de Empresa para Prestação de Serviços de Manutenção, Reparação e Reforma em Prédios Públicos do Município de Serra do Ramalho/Ba. Este documento tem por finalidade, fornecer, dados e informações mínimas necessárias aos interessados em participar do certame licitatório, promovido para a contratação cima referida, bem como estabelecer as obrigações e responsabilidade da empresa sobre a qual recai a adjudicação do certame, obrigações e responsabilidades essas explicitadas na minuta de contrato a ser celebrado após a homologação do procedimento licitatório.

PREFEITURA MUNICIPAL DE SERRA DO RAMALHO - ESTADO DA BAHIA:

5. DOTAÇÃO ORÇAMENTÁRIA:

As despesas decorrente do objeto deste Termo ocorrerá na Programação conforme item 3.3. deste edital e terá o valor global estimado, conforme processo administrativo nº 144/2023, que serve como base para licitação.

6. ESPECIFICAÇÕES DOS MATERIAIS E ESTIMATIVA DE CONSUMO ANUAL ITEM ESPECIFICAÇÃO UNIDADE QUANTIDADE

O quantitativo estimado para o período verifica-se devido ao quantitativo de consumidores através do memorial de cálculo.





Estado da Bahia

Prefeitura Municipal de Serra do Ramalho

CNPJ Nº: 16.417.784/0001-98

Rua Acre, s/n Centro, Serra do Ramalho

CEP – 47.630-000 - PABX – (77)3620-1198

**7. OBRIGAÇÕES DA CONTRATADA**

- 7.1. Imediatamente após a formalização do ajuste, disponibilizar o fornecimento dos Materiais adequados, dentro dos padrões de qualidade pertinentes e nas quantidades solicitadas, mediante requisição, devidamente assinada pelo Setor competente;
- 7.2. Arcar com todos os ônus necessários à completa entrega que efetuar, incluindo o pagamento de taxas e emolumentos, seguros, impostos, encargos sociais e trabalhistas, e quaisquer despesas referentes à entrega, inclusive licença em repartições públicas, registros, publicações e autenticações do Contrato e dos documentos a ele relativos, se necessário;
- 7.3. Fornecer equipamentos, instalações, ferramentas, materiais e mão-de-obra necessários aos fornecimentos do objeto;
- 7.4. Assumir inteira responsabilidade pelo fornecimento dos Materiais, de acordo com as especificações constantes da proposta e da Licitação e seus anexos;

PREFEITURA MUNICIPAL DE SERRA DO RAMALHO - ESTADO DA BAHIA:

- 7.5. Executar às suas expensas e a critério da CONTRATANTE os testes e/ou laudos de adequação dos materiais a serem consumidos, submetendo-os à apreciação da Administração, a quem caberá impugnar o seu emprego quando em desacordo com as especificações;
- 7.6. Responder por todos os ônus referentes ao objeto do contrato, desde os salários do pessoal nele empregado, como também os encargos trabalhistas, previdenciários, fiscais e comerciais, que venham a incidir sobre o objeto do presente Contrato;
- 7.7. Reparar, corrigir, remover, reconstruir ou substituir, as suas expensas, no todo ou em parte, o objeto do Contrato, em que se verificarem vícios, defeitos ou incorreções resultantes da entrega, salvo quando o defeito for, comprovadamente, provocado por uso indevido;
- 7.8. Responsabilizar-se pela qualidade e a quantidade dos Materiais fornecidos;
- 7.9. Em tudo agir, segundo as diretrizes da CONTRATANTE.

8. OBRIGAÇÕES DA CONTRATANTE:

- 8.1. Encaminhar os Materiais a CONTRATADA através de ordem de fornecimento;
- 8.2. Efetuar o pagamento a CONTRATADA de acordo com a forma e dentro do prazo previsto, desde que atendidas as formalidades pactuadas;
- 8.3. Notificar a CONTRATADA relativamente a qualquer irregularidade decorrente da execução do contrato;
- 8.4. Fiscalizar a realização dos fornecimentos, através de sua unidade competente, podendo, em decorrência, solicitar providências da CONTRATADA.

9. CRITÉRIOS PARA JULGAMENTO:

Na análise das propostas, será verificado o cumprimento de todas as condições estabelecidas no edital, bem como considerado o critério de seleção da proposta mais vantajosa para a Administração. No julgamento, será considerada vencedora a licitante





Estado da Bahia

Prefeitura Municipal de Serra do Ramalho

CNPJ Nº: 16.417.784/0001-98

Rua Acre, s/n Centro, Serra do Ramalho

CEP – 47.630-000 - PABX – (77)3620-1198



que apresentar a proposta de preços de acordo com as especificações do edital e seus anexos. O critério da licitação do presente objeto será o maior percentual de desconto.

10. FORMA DE PAGAMENTO

10.1. Os pagamentos pelos Materiais, objeto deste Termo de Referência, será efetuado em moeda corrente, através de ordem bancária, sem juros e atualização monetária, mediante a apresentação de Nota Fiscal com os comprovantes de abastecimentos ocorridos durante o mês, emitida em nome da Prefeitura Municipal de Serra do Ramalho/FUNDOS, devidamente atestada pela Fiscalização;

10.2. O pagamento será efetuado no prazo de até 30 (trinta) dias, após medições, mediante apresentação da Nota Fiscal, devidamente atestada pela Secretaria Municipal de Administração e Finanças;

10.3. Para efeitos de pagamento, deverão apresentar juntamente à Nota Fiscal, os seguintes documentos, todos dentro da validade:

- a. Certidão Negativa de Débitos Trabalhistas (CNDT);
- b. Certidão Negativa de Débitos Relativos aos Tributos Federais e à Dívida Ativa da União (Portaria Conjunta PGFN/RFB nº 1751/14);
- c. Certidão de Regularidade perante o Fundo de Garantia por Tempo de Serviço (FGTS), conforme art. 15, §1º, da Lei Federal nº 8.036/90. PREFEITURA MUNICIPAL DE SERRA DO RAMALHO ESTADO DA BAHIA. Quando possível, serão aceitas Certidões Positivas de Débito com Efeitos de Negativa – CPD-EN.





Estado da Bahia

Prefeitura Municipal de Serra do Ramalho

CNPJ Nº: 16.417.784/0001-98

Rua Acre, s/n Centro, Serra do Ramalho

CEP – 47.630-000 - PABX – (77)3620-1198

**A N E X O I I I****MODELO DE DECLARAÇÃO DE ATENDIMENTO ÀS CONDIÇÕES DE HABILITAÇÃO**

EDITAL DE PREGÃO N.º 050/2023

(usar papel timbrado da empresa, incluído endereço e CNPJ)

DECLARAÇÃO DE ATENDIMENTO ÀS CONDIÇÕES DE HABILITAÇÃO

Ao

Pregoeiro da Prefeitura Municipal de Serra do Ramalho/Ba

Serra do Ramalho/Ba

Sr. Pregoeiro,

A(Razão Social da empresa)....., CNPJ °....., localizada à..... **DECLARA**, para fins de participação na licitação **Pregão n.º.....**, promovida pela PREFEITURA MUNICIPAL DE SERRA DO RAMALHO/BA, e sob as penas da lei, de que atende a todas as exigências de HABILITAÇÃO contidas no referido Edital.

Local de data,

(Identificação e assinatura do responsável pela empresa)



Estado da Bahia

Prefeitura Municipal de Serra do Ramalho

CNPJ Nº: 16.417.784/0001-98

Rua Acre, s/n Centro, Serra do Ramalho

CEP – 47.630-000 - PABX – (77)3620-1198

**A N E X O I V****MODELO DE APRESENTAÇÃO DE PROPOSTA COMERCIAL****EDITAL DE PREGÃO Nº 050/2023**

À

PREFEITURA MUNICIPAL DE SERRA DO RAMALHO/BA

Rua Acre s/nº - Centro, Serra do Ramalho/Ba.

Prezados Senhores,

Atendendo à convocação feita pelo Edital de Pregão n.º 050/2023, estamos apresentando proposta para fornecer o seguinte objeto: Contratação de Empresa para Prestação de Serviços de Manutenção, Reparação e Reforma em Prédios Públicos do Município de Serra do Ramalho/Ba, objeto da licitação em referência, declarando expressamente, que:

- recebemos todos as informações e documentos necessários à elaboração da proposta;
- acompanha esta Proposta a Planilha de Preços contendo a descrição, quantidade, valor unitário e global de cada item do(s) referido(s) Lote(s), bem como total geral por extenso;
- concordamos, sem qualquer restrição, com as condições de execução indicadas no Edital e seus Anexos, comprometendo-nos a proceder a venda dos bens objeto desta licitação;
- o portador desta carta Sr. _____, R.G. _____, está devidamente habilitado a prestar todas as informações e esclarecimentos requeridos sobre nossa proposta e autorizado a assumir, em nome desta empresa, os compromissos e obrigações relacionados com esta licitação;
- a proposta terá prazo de validade de ____ (_____) dias corridos, a contar da data da sua entrega.

Local e data

(Nome, cargo e assinatura do representante legal ou procurador)
(Número de identidade do declarante)





Estado da Bahia

Prefeitura Municipal de Serra do Ramalho

CNPJ Nº: 16.417.784/0001-98

Rua Acre, s/n Centro, Serra do Ramalho

CEP – 47.630-000 - PABX – (77)3620-1198

**M O D E L O****DECLARAÇÃO QUE VERSA SOBRE O TRABALHO DO MENOR****EDITAL DE LICITAÇÃO****PREGÃO ELETRÔNICO N.º 050/2023****ANEXO V****DECLARAÇÃO**

(Nome da Empresa) _____, inscrito no CNPJ nº _____, por intermédio de seu representante legal o(a) Sr(a) _____, portador(a) da Carteira de Identidade nº _____ e do CPF nº _____, DECLARA, para fins do disposto no inciso V do art. 27 da Lei nº 8.666, de 21 de junho de 1993, acrescido pela Lei nº 9.854, de 27 de outubro de 1999, que não emprega menor de dezoito anos em trabalho noturno, perigoso ou insalubre e não emprega menor de dezesseis anos.

Ressalva: emprega menor, a partir de quatorze anos, na condição de aprendiz (*)

(Observação: em caso afirmativo, assinalar a ressalva acima)

Local e Data _____ de _____ de 2023

Assinatura _____

Nome e número da identidade do declarante





Estado da Bahia

Prefeitura Municipal de Serra do Ramalho

CNPJ Nº: 16.417.784/0001-98

Rua Acre, s/n Centro, Serra do Ramalho

CEP – 47.630-000 - PABX – (77)3620-1198

**M O D E L O****DECLARAÇÃO DE INEXISTÊNCIA DE FATO SUPERVENIENTE****EDITAL DE LICITAÇÃO****PREGÃO ELETRÔNICO N.º 050/2023****ANEXO VI****DECLARAÇÃO**

(NOME DA EMPRESA) _____, CNPJ
Nº _____, sediada na..... (endereço completo), declara, sob as penas da
lei, que até a presente data inexistem fatos impeditivos para sua habilitação no processo
licitatório – Pregão Eletrônico nº 050/2023, da Prefeitura Municipal de Serra do Ramalho -
Bahia, ciente da obrigatoriedade de declarar ocorrências posteriores.

Local e Data _____ de _____ de 2023

Assinatura _____
Nome e número da identidade do declarante



Estado da Bahia

Prefeitura Municipal de Serra do Ramalho

CNPJ Nº: 16.417.784/0001-98

Rua Acre, s/n Centro, Serra do Ramalho

CEP – 47.630-000 - PABX – (77)3620-1198

**PREGÃO ELETRÔNICO Nº 050/2023****ANEXO VII****MODELO DE DECLARAÇÃO PARA MICROEMPRESAS E EMPRESAS DE PEQUENO PORTE****(modelo)**

(Papel timbrado ou carimbo da empresa)

À

PREFEITURA MUNICIPAL DE SERRA DO RAMALHO - BAHIA

REF. Pregão nº _____

A empresa....., com sede na, nº, C.N.P.J. nº, **DECLARA**, sob as penas do artigo 299 do Código Penal, que se enquadra na situação de.....(microempresa ou empresa de pequeno porte) nos termos da Lei Complementar nº 123/2006 e que inexistem fatos supervenientes que conduzam ao seu desenquadramento dessa situação.

Por ser expressão da verdade, firmamos a presente.

Assinatura do Responsável pela Empresa
(Nome Legível/Cargo/Carimbo do CNPJ)**Local e data****OBS.: - ESTE DOCUMENTO DEVERÁ SER ENTREGUE NO ATO DO CREDENCIAMENTO, OU SEJA, FORA DOS ENVELOPES.**



Estado da Bahia

Prefeitura Municipal de Serra do Ramalho

CNPJ Nº: 16.417.784/0001-98

Rua Acre, s/n Centro, Serra do Ramalho

CEP – 47.630-000 - PABX – (77)3620-1198

**A N E X O VIII
MINUTA DE CONTRATO****EDITAL DE PREGÃO Nº 050/2023**

O MUNICÍPIO DE SERRA DO RAMALHO, Estado da Bahia, CNPJ nº. 16.417.784/0001-98, localizada a Rua Acre, s/n – Centro – Serra do Ramalho – BA, neste ato representado pelo Exmo. Sr. **ELI CARLOS DOS ANJOS SANTOS, Prefeito Municipal**, portador do RG nº 1472348320 SSP/BA e CPF/MF nº. 026.881.125-38, residente e domiciliado na Rua Goiás, nº 16 - Centro – Serra do Ramalho – BA, CEP: 47.630-000, legalmente investido e no exercício de pleno mandato, através do **FUNDO MUNICIPAL DE** _____, CNPJ nº _____, com endereço na _____ Serra do Ramalho – Bahia, representado por seu Gestor _____, portador do RG nº _____ e CPF nº _____, Doravante denominado **CONTRATANTE**, e, do outro lado, a empresa _____, pessoa jurídica de direito privado, inscrita no CNPJ/MF sob o nº _____ estabelecida à _____, através de seu Sócio-Gerente o senhor(a) _____, portador de cédula de identidade nº _____ e CPF nº _____, denominando-se a partir de agora, simplesmente, **CONTRATADA**; firmam o presente a: Contratação de Empresa para Prestação de Serviços de Manutenção, Reparação e Reforma em Prédios Públicos do Município de Serra do Ramalho/Ba, decorrente da homologação da licitação na modalidade de Pregão Eletrônico n.º 050/2023, pelo Prefeito Municipal em _____; com fundamento nas disposições da Lei Federal nº 10.520/2002, e Lei Federal n.º 8.666/1993 (com suas modificações), Processo Administrativo nº 144/2023, e às seguintes cláusulas contratuais abaixo descritas.

CLÁUSULA PRIMEIRA - DO OBJETO

O objeto do presente contrato é a prestação de serviços da **CONTRATADA** para a Prestação Contratação de Empresa para Prestação de Serviços de Manutenção, Reparação e Reforma em Prédios Públicos do Município de Serra do Ramalho/Ba., cuja descrição detalhada, bem como as obrigações assumidas pela mesma, consta do processo licitatório na modalidade Pregão Eletrônico n.º 050/2023, e Proposta apresentada pela **CONTRATADA**, conforme especificações constantes nos seus anexos a este CONTRATO.

CLÁUSULA SEGUNDA – DA VINCULAÇÃO

O processo, normas, instruções, assim também a proposta da **CONTRATADA** constante na licitação modalidade Pregão Eletrônico n.º 050/2023, passam a fazer parte integrante deste instrumento contratual independente de transcrições.

CLÁUSULA TERCEIRA – DAS CONDIÇÕES DE HABILITAÇÃO

A **CONTRATADA** deverá manter durante toda a execução do objeto deste CONTRATO, em compatibilidade com as obrigações por ele assumidas, todas as condições de habilitação e qualificação exigidas no ato convocatório.

CLÁUSULA QUARTA - DOS PRAZOS

I – De vigência do CONTRATO o presente CONTRATO terá vigência de 12 (doze) meses, contados de sua assinatura, podendo ser prorrogado por iguais e sucessivos períodos, até o limite de 60 (sessenta) meses.

II - De execução dos serviços/fornecimento descritas nesse instrumento, a **CONTRATADA** deverá observar os seguintes prazos: da entrega dos materiais não superior a 05(cinco) dias corridos, contados a partir da data do pedido feito pela **CONTRATANTE**, e dos fornecimentos e





Estado da Bahia

Prefeitura Municipal de Serra do Ramalho

CNPJ Nº: 16.417.784/0001-98

Rua Acre, s/n Centro, Serra do Ramalho

CEP – 47.630-000 - PABX – (77)3620-1198



prestações de serviços a serem entregues, prazo não superior a 30 (trinta) dias corridos, contados a partir da data do período da Ordem de Serviço feita pela CONTRATANTE.

CLÁUSULA QUINTA - DO REGIME DE FORNECIMENTO

O presente Contrato subordina-se ao regime de fornecimento parcelado, sendo dele decorrentes das obrigações da CONTRATADA e do CONTRATANTE.

CLÁUSULA SEXTA - DAS OBRIGAÇÕES DA CONTRATADA

Além das obrigações estipuladas neste instrumento, no anexo I, Termo de Referência ou estabelecidas em lei, particularmente na Lei nº 8.666, de 21.06.93, constituem, ainda, obrigações da CONTRATADA:

I – Observar, durante a execução dos serviços/materiais contratados, o fiel cumprimento das pertinentes leis federais, estaduais e municipais vigentes ou que venham a vigor, sendo a única responsável pelas infrações que venham a ser cometidas, ficando, desde já, convencionado que a CONTRATANTE poderá descontar de qualquer crédito da CONTRATADA a importância correspondente a eventuais pagamentos desta natureza que a CONTRATANTE venha efetuar por imposição legal;

II – Manter, durante a vigência deste CONTRATO, todas as condições exigidas na ocasião da contratação (habilitação e proposta), comprovando, sempre que solicitado pela CONTRATANTE, a regularidade perante o Fundo de Garantia por Tempo de Serviço – FGTS(CRF), e a Previdência Social (CND) e demais exigências do PREGÃO ELETRÔNICO nº 050/2023.

III. Manter um elevado padrão de qualidade e segurança no processo de fornecimentos dos serviços/materiais a serem executados de forma satisfatória, a fim de evitar qualquer tipo de punição;

VI. Organizar e manter relação aos serviços e materiais e similares que se adapte às necessidades da CONTRATANTE, fornecendo listagem com nome e endereço dos respectivos credenciados, os quais poderão ser substituídos pela **CONTRATADA**, desde que tal alteração não implique na diminuição e na queda do padrão do serviço, fornecendo a referida relação sempre que solicitada;

V. Manter em funcionamento Central de Atendimento Telefônico – Serviço de Atendimento ao Cliente – SAC, 24 horas por dia, para prestar informações, receber comunicações de interesse da CONTRATANTE e de seus fornecedores;

VI. Fornecer suporte para customização de sistema para efetuar pedido de crédito através de arquivos eletrônicos;

VII. Permitir credenciamento, a qualquer tempo, de estabelecimentos comerciais;

VIII. Promover a realização de atividades de conscientização e de educação alimentar para os trabalhadores, além de divulgar sobre métodos de vida saudável, seja mediante campanhas, seja por meio de programas de duração continuada.

IX. Cumprir todas as obrigações trabalhistas e previdenciárias junto a seus empregados, ficando estabelecido que a **CONTRATADA** é considerada, para todos os fins e efeitos jurídicos, como única e exclusiva empregadora, afastado a CONTRATANTE, em qualquer hipótese, de qualquer responsabilidade, direta e indireta, trabalhista e previdenciária.

XI. Garantir que os seus estabelecimentos por ela credenciados se situem nas imediações dos locais de trabalho;

XII. Entregar o(s) bem(s) descritos) na Cláusula Primeira, de acordo com a proposta apresentada e as requisições emitidas pela Administração;

XIII. Responder pelos vícios e defeitos ocultos do produto;

XIV. Receber o preço estipulado na Cláusula Quinta.

XV. Assumir todos os gastos e despesas que se fizerem necessários para o adimplemento das obrigações decorrentes deste contrato;

XVI. Não transferir, total ou parcialmente, o objeto deste contrato;





Estado da Bahia

Prefeitura Municipal de Serra do Ramalho

CNPJ Nº: 16.417.784/0001-98

Rua Acre, s/n Centro, Serra do Ramalho

CEP – 47.630-000 - PABX – (77)3620-1198



XVII. Comunicar à Prefeitura Municipal de Serra do Ramalho/Ba, os eventuais casos fortuitos e de força maior, dentro do prazo de 2 (dois) dias úteis após a verificação do fato e apresentar os documentos para a respectiva aprovação, em até 5 (cinco) dias consecutivos, a partir da data de sua ocorrência, sob pena de não serem considerados;

CLÁUSULA SÉTIMA - DAS OBRIGAÇÕES DA CONTRATANTE

Além de outras obrigações estipuladas neste instrumento ou estabelecidas em lei, particularmente na Lei nº 8.666, de 21.06.93, constituem, ainda, obrigações do **CONTRATANTE**:

- I. Designar, como Gestor do **CONTRATO**, o **Secretário Municipal de Administração da CONTRATANTE**, que será responsável pela avaliação da prestação dos serviços e fornecimento dos materiais, pela liquidação da despesa e pelo atestado de cumprimento das obrigações assumidas, consoante as disposições do artigo 67 da Lei nº 8.666/93;
- II. Realizar, quando conveniente, a substituição do gestor designado no inciso anterior, por outro profissional, mediante carta endereçada à **CONTRATADA**;
- III. Colocar à disposição da **CONTRATADA** todas as informações necessárias para a perfeita execução dos serviços objeto deste **CONTRATO**;
- IV. Comunicar à **CONTRATADA**, por escrito:
 - a) Quaisquer instruções ou procedimentos sobre assuntos relacionados com este **CONTRATO**;
 - b) A aplicação de eventual penalidade.
- V. Realizar os pedidos dos materiais e serviços por meio de arquivo eletrônico disponibilizado pela **CONTRATADA**;
- VI. Informar as necessidades de credenciamento de estabelecimentos comerciais;
- VII. Realizar os pagamentos, de acordo com os pedidos feitos, dentro do prazo estabelecido no **CONTRATO**;
- VIII. Pagar as despesas inerentes ao Contrato no valor, condições e situações estipuladas na cláusula nona;
- IX. Receber o(s) bem(s) descritos na Cláusula Primeira.

CLÁUSULA OITAVA - DO RECEBIMENTO

O objeto do presente contrato será recebido pelo **CONTRATANTE** na forma do disposto no inciso II do art. 73 da Lei Federal nº 8.666/93, com suas posteriores alterações.

PARÁGRAFO PRIMEIRO – Ainda que recebido em caráter definitivo, subsistirá, na forma da lei, a responsabilidade da **CONTRATADA** pela qualidade, perfeição e especificação do objeto deste contrato.

PARÁGRAFO SEGUNDO – É obrigação comum o cumprimento dos prazos avençados neste instrumento.

PARÁGRAFO TERCEIRO – Fica assegurado ao **CONTRATANTE** o direito de devolver, sem qualquer ônus, o produto que não corresponda às características descritas na Cláusula Primeira.

CLÁUSULA NONA - DO PREÇO

O **CONTRATANTE** pagará à **CONTRATADA** pelo fornecimento do material/serviços objeto do presente contrato, a importância estimada global de R\$ _____ (_____), fixada de acordo com o Edital de licitação Pregão Eletrônico nº 050/2023.

PARÁGRAFO PRIMEIRO – Será feito Termo Aditivo para indicar o novo valor global a ser empenhado nos exercícios vindouros.

PARÁGRAFO SEGUNDO - O pagamento será efetuado mediante a apresentação da Nota Fiscal/Fatura, conforme o caso, que deverá ser emitida e atestada a conformidade dos serviços pelo setor competente da Prefeitura Municipal de Serra do Ramalho/Ba de acordo com as





Estado da Bahia

Prefeitura Municipal de Serra do Ramalho

CNPJ Nº: 16.417.784/0001-98

Rua Acre, s/n Centro, Serra do Ramalho

CEP – 47.630-000 - PABX – (77)3620-1198



exigências contratuais.

PARÁGRAFO TERCEIRO - Nenhum pagamento isentará a contratada das responsabilidades contratuais, nem implicará aprovação definitiva da execução do objeto deste contrato.

PARÁGRAFO QUARTO - Nenhum pagamento será efetuado à Contratada, enquanto estiver pendente de liquidação qualquer obrigação financeira em virtude de penalidades ou inadimplência contratual.

PARÁGRAFO QUINTO - Nos casos de eventuais atrasos de pagamento, o valor devido deverá ser acrescido de encargos moratórios, mediante a aplicação do disposto na legislação pertinente.

PARÁGRAFO SEXTO - Sendo a contratada optante pelo SIMPLES, deverá a mesma apresentar cópia do respectivo termo de opção juntamente com a nota fiscal de serviços de modo a que os tributos incidentes sobre a operação sejam recolhidos naquela modalidade.

CLÁUSULA DÉCIMA – DA FORMA E CONDIÇÕES DE PAGAMENTO

O CONTRATANTE efetuará o pagamento objeto deste, mensalmente/parceladamente ou após a execução total dos serviços, por meio de crédito em conta bancária em 10(dez) dias úteis a contar da data de apresentação da Nota Fiscal/Fatura, desde que tenha sido efetuado ateste pelo Gestor do **CONTRATO** das obrigações contratuais assumidas pela **CONTRATADA**, conforme previsto na **CLÁUSULA SÉTIMA**, inciso I, deste Instrumento.

PARÁGRAFO PRIMEIRO – A **CONTRATADA** – entregará, no protocolo do **CONTRATANTE**, no mínimo duas vias da Nota Fiscal/Fatura referente ao objeto deste **CONTRATO**, fazendo constar, obrigatoriamente, número da OS – Ordem de Serviço, nome e número do Banco, nome e número da agência e número da conta corrente.

PARÁGRAFO SEGUNDO – A Nota Fiscal/Fatura deverá ser encaminhada a **CONTRATANTE**, com os dados de identificação da Prefeitura Municipal ou do Fundo Municipal:

PARÁGRAFO TERCEIRO – Caso a **CONTRATANTE** não efetue o pagamento na forma prevista nesta **CLÁUSULA**, aos valores devidos serão acrescidos juros de mora de 1,0%(um por cento) ao mês, “pro rata tempore”, calculados desde o dia do vencimento até a data da efetiva liquidação.

CLÁUSULA DÉCIMA PRIMEIRA – REPACTUAÇÃO E REAJUSTE

A cada 12 (doze) meses de vigência deste **CONTRATO**, o preço ajustado para os serviços poderá ser repactuado de acordo com o estabelecido a Lei nº 8.666/93. O reajuste será realizado somente depois do transcurso de um ano consecutivo, de **ACORDO COM** Índice Nacional de Preço ao Consumidor – INPC do IBGE. A Administração poderá adotar um outro Índice desde que extinto o aqui indicado ou em decorrência de outros fatores que reflipam na execução do contrato, devendo ser devidamente motivados e justificados no processo administrativo.

CLÁUSULA DÉCIMA SEGUNDA - DA DOTAÇÃO ORÇAMENTÁRIA

As despesas decorrentes deste instrumento de Contrato correrão por conta da Lei Orçamentária do Município de Serra do Ramalho/Ba, à conta da seguinte programação:

Unidade	05.01	SEC. MUNICIPAL DE ADMINISTRAÇÃO E FINANÇAS
Atividade	2.005	Gestão da Política de Ações do Gabinete
Atividade	2.006	Gestão de Política de ação da Secretaria de Administração
Elemento	33.90.39	Outros Serviços de Terceiro – Pessoa Jurídica
Elemento	44.90.51	Obras e Instalações
Elemento	44.90.52	Equipamentos e Material Permanente
Unidade	11.01	SECRETARIA MUNICIPAL DE INFRA ESTRUTURA E SERV. PÚBLICOS
Atividade	2.061	Manutenção da Secretaria de Infra Estrutura
Atividade	1.013	Construção, Restauração e Ampliação de Obras, Praças, Jardins e





Estado da Bahia

Prefeitura Municipal de Serra do Ramalho

CNPJ Nº: 16.417.784/0001-98

Rua Acre, s/n Centro, Serra do Ramalho

CEP – 47.630-000 - PABX – (77)3620-1198



		Prédios Públicos
Atividade	1.014	Construção, Restauração e Ampliação de Calç. e Pavimentação Asfáltica
Elemento	33.90.39	Outros Serviços de Terceiro – Pessoa Jurídica
Elemento	44.90.50	Obras e Instalações
Elemento	44.90.52	Equipamentos e Material Permanente

PARÁGRAFO ÚNICO -Será feito Termo Aditivo para indicar a dotação orçamentária pela qual correrão das despesas nos exercícios vindouros.

CLÁUSULA DÉCIMA TERCEIRA - GARANTIA CONTRATUAL

A **CONTRATADA** prestará garantia contratual no valor correspondente a 0,5% (zero virgula cinco por cento) do valor global anual do presente **CONTRATO**, que lhe será devolvida após o cumprimento fiel, correto e integral dos termos contratuais.

CLÁUSULA DÉCIMA QUARTA - CESSÃO E TRANSFERÊNCIA DO CONTRATO E DIREITOS

Este **CONTRATO** obrigará e disciplinará os contratantes e seus sucessores, não podendo nenhum deles ceder ou transferir o **CONTRATO** ou quaisquer direitos dele decorrentes.

PARÁGRAFO ÚNICO - É vedada a cessão de qualquer crédito decorrente do presente **CONTRATO** e de todo e qualquer título de crédito, emitido em razão do mesmo, que conterà, necessariamente, a cláusula “Não à Ordem”, retirando-lhe o caráter de circulabilidade, eximindo-se a **CONTRATANTE**, de todo e qualquer pagamento ou obrigação a terceiros, por títulos colocados em cobrança, desconto, caução ou outra modalidade de circulação ou garantia, inclusive quanto aos direitos emergentes do presente

CONTRATO e, em hipótese alguma, a **CONTRATANTE** aceitará tais títulos, os quais serão devolvidos, imediatamente, à pessoa jurídica ou física que os houver apresentado.

CLÁUSULA DÉCIMA QUINTA – PENALIDADES

Em caso de descumprimento das exigências expressamente formuladas pela **CONTRATANTE** ou inobservância de quaisquer das demais obrigações contratuais e/ou legais, sem motivo justificado, a **CONTRATADA** ficará sujeita às seguintes penalidades:

I. Advertência;

II. Multa de até 10% (dez por cento) sobre o valor total do **CONTRATO** na hipótese de descumprimento das obrigações e prazos nele estabelecidos; e

III. Suspensão do direito de licitar e de contratar com a **CONTRATANTE**, pelo prazo de até 5 (cinco) anos.

PARÁGRAFO PRIMEIRO - As penalidades previstas nos incisos I e III poderão ser aplicadas juntamente com a prevista no inciso II.

PARÁGRAFO SEGUNDO - Quando da aplicação da penalidade prevista no inciso II, fica o **CONTRATANTE** desde logo autorizado a reter e compensar, dos créditos da **CONTRATADA**, o valor da multa devida.

PARÁGRAFO TERCEIRO – Em qualquer hipótese de aplicação das penalidades previstas na legislação e no presente contrato será garantido o direito ao devido processo legal.

CLÁUSULA DÉCIMA SEXTA – RESCISÃO

O presente **CONTRATO** poderá ser rescindido:

I) por ato unilateral e escrito pela **CONTRATANTE**, nas hipóteses previstas nos incisos I a XII, XVII e XVIII, do artigo 78 da Lei n.º 8.666/93, com a devida motivação, assegurado o contraditório, no prazo de 5(cinco) dias úteis, sem prejuízo da aplicação das penalidades





Estado da Bahia

Prefeitura Municipal de Serra do Ramalho

CNPJ Nº: 16.417.784/0001-98

Rua Acre, s/n Centro, Serra do Ramalho

CEP – 47.630-000 - PABX – (77)3620-1198

previstas na **CLÁUSULA DÉCIMA**;

II) por acordo entre as partes, mediante autorização da autoridade competente, reduzida a termo, e desde que haja conveniência para a CONTRATANTE, com antecedência de 30 (trinta) dias;

III) por via judicial, nos termos da legislação.

PARÁGRAFO PRIMEIRO - Rescindido o **CONTRATO** nos termos dos incisos I ao XI e XVIII do art. 78 da Lei n.º 8.666/93, além de responder por perdas e danos decorrentes do **CONTRATO**, a **CONTRATADA** obriga-se ao pagamento de multa correspondente a 10% (dez por cento) do valor do saldo remanescente e atualizado deste **CONTRATO**, considerando-a dívida líquida e certa, e acarretando para a CONTRATANTE, no que couber, as consequências previstas no artigo 80, incisos I a IV, da Lei n.º 8.666/93.

PARÁGRAFO SEGUNDO - A CONTRATANTE comunicará por escrito à **CONTRATADA**, com antecedência mínima de 30 (trinta) dias, a decisão de rescindir o **CONTRATO** com base no inciso II desta **CLÁUSULA** e nos incisos XII e XVII, do artigo 78, da Lei n.º 8.666/93.

CLÁUSULA DÉCIMA SÉTIMA - DAS SANÇÕES ADMINISTRATIVAS

Serão aplicadas à **CONTRATADA** as sanções administrativas em caso de descumprimento das obrigações assumidas perante o **CONTRATANTE** na forma estabelecida no item 14 do Edital Pregão Eletrônico n.º 050/2023.

CLÁUSULA DÉCIMA OITAVA - DA FISCALIZAÇÃO

No curso da execução dos serviços, caberá ao **CONTRATANTE**, o direito de fiscalizar a fiel observância das disposições contratuais, promovendo a aferição qualitativa dos materiais entregues sem prejuízo da fiscalização exercida pela **CONTRATADA**.

§ 1º. A execução do presente contrato será acompanhada e fiscalizada pela Secretaria Municipal de Administração.

§ 2º. A fiscalização exercida pelo **CONTRATANTE** não implica em corresponsabilidade sua ou do responsável pelo acompanhamento do contrato, não excluindo nem reduzindo a responsabilidade da **CONTRATADA**, inclusive por danos que possam ser causados ao **CONTRATANTE** ou a terceiros, por qualquer irregularidade decorrente de culpa ou dolo da **CONTRATADA** na execução do contrato.

CLÁUSULA DÉCIMA NONA - DISPOSIÇÕES FINAIS

Este **CONTRATO** representa todo o acordo entre as partes com relação ao objeto nele previsto. Qualquer ajuste complementar que crie ou altere direitos e obrigações há de ser efetuado por escrito e assinado pelos representantes de ambas as partes.

PARÁGRAFO PRIMEIRO - Integram o presente **CONTRATO** o **TERMO DE REFERÊNCIA – ANEXO I** do Edital do **PREGÃO ELETRÔNICO N.º 050/2023**, e a proposta apresentada pela **CONTRATADA**, respectivamente em seus anexos ao presente Instrumento.

PARÁGRAFO SEGUNDO - A omissão ou tolerância quanto à exigência do estrito cumprimento as obrigações contratuais ou ao exercício da prerrogativa decorrente do contrato não constituirá renúncia ou novação nem impedirá a parte de exercer seu direito a qualquer tempo.

CLÁUSULA VIGÉSSIMA – FORO

Fica eleito o foro da Comarca deste município para solucionar eventuais litígios decorrentes deste **CONTRATO**, afastado qualquer outro, por mais privilegiado que seja.





Estado da Bahia

Prefeitura Municipal de Serra do Ramalho

CNPJ Nº: 16.417.784/0001-98

Rua Acre, s/n Centro, Serra do Ramalho

CEP – 47.630-000 - PABX – (77)3620-1198



E, por estarem assim justos e contratados, firmam o presente instrumento, redigido em 2 (duas) vias de igual teor e forma, para um só efeito de contrato, juntamente com as testemunhas abaixo.

Serra do Ramalho–BA, ___ de _____ 2023.

MUNICÍPIO DE SERRA DO RAMALHO
Eli Carlos dos Anjos Santos
CONTRATANTE

FUNDO MUNICIPAL DE _____
Gestor do Fundo
CONTRATANTE

RAZÃO SOCIAL
Responsável
CONTRATADA

Testemunha
RG:

Testemunha
RG:

T





Estado da Bahia

Prefeitura Municipal de Serra do Ramalho

CNPJ Nº: 16.417.784/0001-98

Rua Acre, s/n Centro, Serra do Ramalho

CEP – 47.630-000 - PABX – (77)3620-1198

**ANEXO IX****(MODELO DE DECLARAÇÃO PARA A SITUAÇÃO PREVISTA NO SUBITEM 9.2.5.4/9.2.5.5)**

A Licitante _____, CNPJ/MF nº _____, por seu representante legal (ou responsável técnico) abaixo assinado, declara, sob as penalidades da lei, de que a licitante não esteja impedida de licitar e/ou contratar com a Administração Pública, nem foi declarada inidônea ficando obrigada a comunicar sob as penalidades cabíveis, a superveniência de fato impeditivo para contratar com o Poder Público.

Cidade, data

Assinatura do representante legal

Nome: _____

Função: _____

OU

A Licitante _____, CNPJ/MF nº _____, por seu representante legal (ou responsável técnico) abaixo assinado, declara, sob as penalidades da lei, de que os custos propostos cobrirão quaisquer dificuldades da execução dos serviços e que possuem conhecimento das dificuldades e dimensionamento dos dados não fornecidos pela Prefeitura Municipal, a não verificação dessas dificuldades não podem ser avocadas, no desenrolar dos trabalhos, como fonte de alteração dos termos contratuais que venham a ser estabelecidos.

Cidade, data

Assinatura do representante legal

Nome: _____

Função: _____



ITEM	DESCRIÇÃO	VALOR	CRONOGRAMA FÍSICO - FINANCEIRO												TOTAL
			1º MÊS	2º MÊS	3º MÊS	4º MÊS	5º MÊS	6º MÊS	7º MÊS	8º MÊS	9º MÊS	10º MÊS	11º MÊS	12º MÊS	
1.0	SERVIÇOS PRELIMNARES														
2.0	INFRAESTRUTURA E SUPERESTRUTURA														
3.0	PAREDES E PAINÉIS														
4.0	PISO E REVESTIMENTO														
5.0	COBERTURA														
6.0	INSTALAÇÃO ELÉTRICA														
7.0	INSTALAÇÃO HIDROSANITÁRIA														
8.0	LOUÇAS E METAIS														
9.0	ESQUADRIAS														
10.0	PINTURAS														
11.0	GRADIL														
12.0	EQUIPAMENTOS														
	TOTAL														



PROTOCOLO DE ASSINATURA(S)

Assinatura digital ICP-Brasil em conformidade com a MP nº 2.200-2/2001 gerada pelo software de propriedade da PROCEDE BAHIA Processamento e Certificação de Documentos Eletrônicos LTDA, protegido pela Lei nº 9.609/98, regulamentado pelo DECRETO Nº 2.556 e devidamente registrado no INPI sob o número BR 512016000188-7 publicado na Revista da Propriedade Industrial nº 2387.

Para verificar as assinaturas clique no link: <http://www.procedebahia.com.br/verificar/FC96-16FF-7BE9-71D4-ED08> ou vá até o site <http://www.procedebahia.com.br> e utilize o código abaixo para verificar se este documento é válido.

Código para verificação: FC96-16FF-7BE9-71D4-ED08



Hash do Documento

54edb9767c87e4d5f81ba2d2777c3041b2652115324ee0972f59270105949ff5

O(s) nome(s) indicado(s) para assinatura, bem como seu(s) status em 21/12/2023 é(são) :

Tipo: Certificado Digital ICP-Brasil

Responsável: PROCEDE BAHIA Processamento e Certificação de Documentos Eletrônicos Ltda

CNPJ: 18.195.422/0001-25

Assinado em: 21/12/2023 18:02 UTC-03:00